

भारतीय राष्ट्रीय राजमार्ग प्राधिकरण
(सड़क परिवहन और राजमार्ग मंत्रालय)
National Highways Authority of India

(Ministry of Road Transport and Highways)
जी-5 एवं 6, सेक्टर-10, द्वारका, नई दिल्ली-110075
G-5 & 6, Sector-10, Dwarka, New Delhi-110075

दूरभाष / Phone : 91-11-25074100/25074200
फैक्स / Fax : 91-11-25093507 / 25093514

NHAI/13013/CO/2017-18/TOT Bundle-1/122378

Date: 14.08.2018

To,
Regional Officer,
National Highways Authority of India,
21, Teachers' Colony, Gurunanak Nagar Road,
Vijayawada - 520 008, Andhra Pradesh
Email: nhairovja@gmail.com

Sub: Monetization of Public Funded operational National Highway projects under tolling, operation, maintenance and Transfer (TOT) - Bundle-1 - **Fee Notification & Fee Validation -reg.**

Sir,

Please refer to your letter cited under reference. In this regard, the status of Fee Notification of the the Six (06) National Highway stretches in the State of Andhara Pradesh under ToT Bundle-1 is as under:

Sl. No.	Stretch	Status of Fee Notification
1	Ankapalli to Annavaram Section from km 741.255 to km 830.525 (length 88.532km) of NH-16 (Old NH-5)in the state of Andhra Pradesh	Published vide S.O.No. 3165(E) dated 29.06.2018
2	Annaram to Diwancheruvu Section from km 830.525 to km 901.500 (length 70.975km) of NH-16 (Old NH-5) in the state of Andhra Pradesh	Published vide S.O.No. 3164(E) dated 29.06.2018
3	Siddhanthamto Gundugolanu Section from km 950.542 to km 1022.494 (length 71.952Km) of NH-16 (Old NH-5) in the state of Andhra Pradesh	Published vide S.O.No. 3162(E) dated 29.06.2018
4	Ichapuram to Narsannapeta Section from km 484.000 to km 580.700 (length 96.700 km) of NH-16 in the State of Andhara Pradesh (Old NH-5)	Proposal for publication of fee notification is in MoRTH
5	Puintola to Ichapuram Section from km 419.600 to km 484.000 (length 64.400 km) of NH-16 (Old NH-5) in the state of Andhra Pradesh and Odisha	Proposal for publication of fee notification is in MoRTH
6	Diwancheruvu to Siddhantham Section from km 901.500 to km 950.542(length 49.042Km) of NH-16 (Old NH-5)in the state of Andhra Pradesh	Proposal for publication of fee notification is in MoRTH

The copy of the published fee notifications (3 nos.) along with the copy of draft fee notifications (3 nos.) in respect of the projects which are pending for publication in Official Gazette are enclosed herewith.

Rajesh Kumar

2. In this regard, it is to mention that the Appointed Date for the subject ToT Project is likely to be declared on 24th August.2018. Hence, it is requested to be prepared for handing over the stretches to the ToT Concesioanire. The user fee rates of the strcteches for which the fee notification has been published may also be validated for communicating the same to the ToT concessionare. The fee notification of remaining three (3) stretches shall be forwarded upon its publication in the Official Gazette of India.

Yours faithfully,

(Rajneesh Kapoor)
General Manager (CO)

Encl: As above

सत्यमेव जयते

भारत का राजपत्र The Gazette of India

असाधारण

EXTRAORDINARY

भाग II—खण्ड 3—उप-खण्ड (ii)

PART II—Section 3—Sub-section (ii)

प्राधिकार से प्रकाशित

PUBLISHED BY AUTHORITY

सं. 2417]

नई दिल्ली, शुक्रवार, जून 29, 2018/आषाढ़ 8, 1940

No. 2417]

NEW DELHI, FRIDAY, JUNE 29, 2018/ASHADHA 8, 1940

**सड़क परिवहन और राजमार्ग मंत्रालय
अधिसूचना**

नई दिल्ली, 29 जून, 2018

का.आ. 3166(अ).—यतः केन्द्रीय सरकार ने, भारतीय राष्ट्रीय राजमार्ग प्राधिकरण अधिनियम, 1988 (1988 का 68) की धारा 11 के अधीन जारी की गई भारत सरकार के सड़क परिवहन और राजमार्ग मंत्रालय की अधिसूचना संख्या का. आ. 78(अ), तारीख 04.02.1999 द्वारा आंध्र प्रदेश राज्य में राष्ट्रीय राजमार्ग संख्या 5 के 75.000 कि.मी. से 395.870 कि.मी. (विजयवाड़ा - विशाखपट्टनम सेक्शन) तक का खण्ड भारतीय राष्ट्रीय राजमार्ग प्राधिकरण (जिसे इसमें इसके पश्चात् 'प्राधिकरण' संदर्भित किया गया है) को सौंपा है;

और यतः, केन्द्रीय सरकार ने, राष्ट्रीय राजमार्ग शुल्क (दरों का अवधारण एवं संग्रहण) नियम, 2008 के नियम 3 के साथ पठित राष्ट्रीय राजमार्ग अधिनियम, 1956 (1956 का 48) की धारा 7 द्वारा प्रदत्त शक्तियों का प्रयोग करते हुए भारत सरकार की अधिसूचना द्वारा यांत्रिक वाहनों पर खण्डों के उपयोग के लिए शुल्क उदग्रहीत और संग्रहीत करने के लिए प्राधिकरण को निम्नानुसार प्राधिकृत किया:

आंध्र प्रदेश राज्य में राष्ट्रीय राजमार्ग संख्या 5 के 272.000 कि.मी. से 358.000 कि.मी. (नया चैनेज 830.525 कि.मी. से 741.255 कि.मी.) तक के खण्ड के लिए अधिसूचना संख्या का. आ. 1171(अ), तारीख 26 जुलाई, 2012 द्वारा,

और यतः, प्राधिकरण ने, भारतीय राष्ट्रीय राजमार्ग प्राधिकरण अधिनियम, 1988 (1988 का 68) की धारा 14 के प्रावधान के अनुसरण में, आंध्र प्रदेश राज्य में राष्ट्रीय राजमार्ग 16 (पुराना रा-5) के 741.255 किमी से 830.525 किमी (लंबाई 88.532 किमी) तक अंकापल्ली से अन्नवरम सेक्शन (जिसे इसमें इसके पश्चात् 'उक्त सेक्शन' कहा गया है) के (टीओटी विधि) पर टोलिंग, प्रचालन, अनुरक्षण और हस्तांतरण हेतु 22.02.2018 को प्रस्तुत बोली के लिए दिनांक 26.04.2018 को

मैसेर्स अंकापल्ली टोलवे प्राइवेट लिमिटेड जिसका पंजीकृत कार्यालय 91/92, 9 वां तल, 2 नार्थ ऐवेन्यू, मेकर मैक्सिटी, बांद्राकुर्ला कॉम्प्लेक्स, बांद्रा (ई), मुंबई - 400051 में है (जिसे इसमें इसके पश्चात 'रियायतग्राही' कहा गया है) के साथ करार किया है (जिसे इसमें इसके पश्चात उक्त करार कहा गया है),

अतः अब, केन्द्रीय सरकार, राष्ट्रीय राजमार्ग शुल्क (दरों का अवधारण एवं संग्रहण) नियम, 2008 [सा.का.नि. 838 (अ), तारीख 5.12.2008] के नियम 3 और राष्ट्रीय राजमार्ग शुल्क (दरों का अवधारण एवं संग्रहण) संशोधन नियम, 2010 [सा.का.नि. 950(अ), तारीख 3.12.2010], राष्ट्रीय राजमार्ग शुल्क (दरों का अवधारण एवं संग्रहण) संशोधन नियम, 2011 [सा.का.नि. 15 (अ), तारीख 12.01.2011], राष्ट्रीय राजमार्ग शुल्क (दरों का अवधारण एवं संग्रहण) दूसरा संशोधन नियम, 2011 [सा.का.नि. 756 (अ), तारीख 12.10.2011], राष्ट्रीय राजमार्ग शुल्क (दरों का अवधारण एवं संग्रहण) संशोधन नियम, 2013 [सा.का.नि. 778 (अ), तारीख 16.12.2013], राष्ट्रीय राजमार्ग शुल्क (दरों का अवधारण एवं संग्रहण) संशोधन नियम, 2014 [सा.का.नि. 26 (अ), तारीख 16.01.2014], राष्ट्रीय राजमार्ग शुल्क (दरों का अवधारण एवं संग्रहण) संशोधन नियम, 2014 [सा.का.नि. 831 (अ), तारीख 21.11.2014], राष्ट्रीय राजमार्ग शुल्क (दरों का अवधारण एवं संग्रहण) संशोधन नियम, 2015 [सा.का.नि. 02(अ), तारीख 29.12.2014], राष्ट्रीय राजमार्ग शुल्क (दरों का अवधारण एवं संग्रहण) संशोधन नियम, 2015 [सा.का.नि. 220 (अ), तारीख 23.03.2015], राष्ट्रीय राजमार्ग शुल्क (दरों का अवधारण एवं संग्रहण) संशोधन नियम, 2016 [सा.का.नि. 585 (अ), तारीख 08.06.2016], राष्ट्रीय राजमार्ग शुल्क (दरों का अवधारण एवं संग्रहण) संशोधन नियम, 2016 [सा.का.नि. 1114(अ), तारीख 02.12.2016] और राष्ट्रीय राजमार्ग शुल्क (दरों का अवधारण एवं संग्रहण) संशोधन नियम, 2017 [सा.का.नि. 248(अ), तारीख 14.03.2017] के साथ पठित राष्ट्रीय राजमार्ग अधिनियम 1956 (1956 का 48) की धारा 8क द्वारा प्रदत्त शक्तियों का प्रयोग करते हुए और बोली की अंतिम तारीख तक किसी अन्य संशोधनों और अधिसूचना का.आ. 2645 (अ) तारीख 28 सितम्बर, 2015 और का.आ. 1171 तारीख 26 जुलाई, 2012 का अतिक्रमण करते हुए, सिवाय उन बातों के जो ऐसे अतिक्रमण से पूर्व कर ली गई हैं या करने से लोप करा दी गई हैं, उक्त राष्ट्रीय राजमार्गों के उक्त खण्ड के निर्माण, अनुरक्षण, प्रबंध और प्रचालन पर हुए व्यय, निवेशित पूंजी पर ब्याज, युक्तियुक्त प्रत्यागम, यातायात के दबाव और प्राधिकरण तथा रियायतग्राही के बीच हुए करार की अवधि को ध्यान में रखते हुए, एतद्वारा यह अधिसूचित करती है कि चार या अधिक लेन के खण्डों के उपयोग के लिए यांत्रिक वाहनों पर, सड़क की कुल समकक्ष लम्बाई 94.337 कि.मी. (जिसमें 87.887 कि.मी. की सड़क और 645.00 मीटर की सरचनाएं शामिल हैं (जिनकी लम्बाई 60 मीटर से अधिक है) और जिसकी समकक्ष लम्बाई 6.450 कि.मी. है, सारणी 1 के स्तम्भ (2) में विनिर्दिष्ट दर पर (जिसे इसमें इसके पश्चात् "आधार दर" कहा गया है), नीचे सारणी 1 के स्तम्भ (1) में विनिर्दिष्ट प्रकार के वाहनों पर शुल्क उद्धृति किया जाएगा और उक्त रियायतग्राही को वाणिज्यिक प्रचालन की तारीख को अथवा इस अधिसूचना के राजपत्र में प्रकाशन पर, जो भी बाद में हो, करार में विनिर्दिष्ट समापन की तारीख तक शुल्क को संग्रहीत तथा प्रतिधरित करने हेतु प्राधिकृत करती है। यह शुल्क अधिसूचना टीओटी परियोजना के आरंभ होने की तारीख से प्रभावी होगी:-

सारिणी 1

वाहन का प्रकार	आधार वर्ष 2007-08 के लिए चार अथवा अधिक लेनों के रारा खण्डों के लिए प्रति कि.मी.* शुल्क की आधार दर (रुपए में)
(1)	(2)
कार, जीप, वैन या हल्के मोटर वाहन	0.65
हल्के वाणिज्यिक वाहन, हल्के माल वाहक वाहन अथवा मिनी बस	1.05
बस या ट्रक (दो धुरी वाले)	2.20
तीन धुरी वाले वाणिज्यिक वाहन	2.40
भारी संनिर्माण मशीनरी (भा.सं.म.) या अर्थ मूविंग उपस्कर (अ.मू.उ.) या बहुधुरीय वाहन (ब.धु.वा.) (चार से छह धुरी वाले)	3.45
बड़े आकर वाले वाहन (सात या अधिक धुरी वाले)	4.20

1. नीचे उद्धृत एवं संग्रहित शुल्क, निम्नलिखित शुल्क प्लाजा(प्लाजाओं) पर, ऐसे प्रत्येक शुल्क प्लाजा(प्लाजाओं) के लिए विनिर्दिष्ट दूरी हेतु शोध्य और संदेय होगा:

शुल्क प्लाजा का अवस्थान	लम्बाई (किलोमीटर में) जिसके लिए शुल्क संदेय है	दर जिस पर शुल्क संदेय है
विशाखपट्टनम जिले में वेमपडु गाँव के निकट, 795.498 किमी पर	87.887 (संरचनाओं की 0.645 मी. की लंबाई को छोड़कर)	ऊपर सारणी- 1 में उल्लिखित आधार दरों का 100 %

2. उपर्युक्त के अतिरिक्त, निम्नलिखित संरचनाओं, जिनकी लम्बाई 60 मीटर से अधिक है, के उपयोग के लिए ऐसी संरचनाओं की लम्बाई को समकरण गुणक 10 से गुणा करके राजमार्ग की समकक्ष लम्बाई में परिवर्तित करते हुए, निम्नलिखित शुल्क प्लाजा (प्लाजाओं) पर, निम्नलिखित शुल्क भी शोध्य और संदेय होगा:

शुल्क प्लाजा का अवस्थान	सड़क की समकक्ष लम्बाई में परिवर्तित किए जाने हेतु संरचनाओं* की लम्बाई (किमी में)	सड़क की समकक्ष लम्बाई (कि.मी. में)	दर जिस पर शुल्क संदेय है।
विशाखपट्टनम जिले में वेमपडु गाँव के निकट, 795.498 किमी पर	0.645	6.450	ऊपर सारणी - 1 में उल्लिखित आधार दरों का 100 %

*(60 मीटर से अधिक की लम्बाई) संरचनाओं का ब्यौरा निम्नलिखित है:

क्रम सं.	संरचना का अवस्थान(डिज़ाइन चनेज)	संरचना का नाम	लंबाई(मी.)
1.	745+575 किमी	बड़ा पुल	175
2.	758+630 किमी	बड़ा पुल	123
3.	781+705 किमी	बड़ा पुल	107

4.	809+ 798 किमी	बड़ा पुल	133
5.	828+134 किमी	बड़ा पुल	107
	कुल		645

- जिस व्यक्ति का अपना यांत्रिक वाहन, गैर-वाणिज्यिक प्रयोजनों के लिए पंजीकृत हुआ हो और वह टोल प्लाजा से बीस किलोमीटर तक की दूरी में ही रहता हो, उसके लिए वर्ष 2018-19 के लिए मासिक पास की दर 255.00/- रुपए (दो सौ पचपन रूपए मात्र) होगी और राष्ट्रीय राजमार्ग शुल्क (दरों का अवधारण और संग्रहण) नियम, 2008 के उपबंधों के अनुसार उसमें प्रत्येक वर्ष संशोधन किया जायेगा।
- राजमार्ग खण्ड पर बहुयात्राओं हेतु पास निम्नलिखित दरों पर जारी किया जाएगा, अर्थात्:

संदेय राशि	अनुज्ञात एकतरफा यात्राओं की अधिकतम संख्या	विधिमान्यता की अवधि
एकतरफा यात्रा के लिए शुल्क का डेढ़ गुना	दो	संदाय के समय से चौबीस घंटे
पचास और उससे अधिक एकल यात्राओं के लिए संदेय शुल्क की राशि का दो-तिहाई	पचास या अधिक	संदाय की तारीख से एक मास

- जिस जिले में शुल्क प्लाजा पड़ता है उस जिले में पंजीकृत वाणिज्यिक वाहन (राष्ट्रीय परमिट के अधीन चल रहे वाहनों को छोड़कर) के लिए शुल्क उस श्रेणी के लिए वाहन के लिए निर्धारित शुल्क का 50% होगा बशर्ते के ऐसे वाणिज्यिक वाहनों के उपयोग के लिए कोई सर्विस रोड अथवा वैकल्पिक सड़क उपलब्ध न हो।
- जो यांत्रिक वाहन अपनी श्रेणी के लिए निर्धारित अनुज्ञेय भार की अपेक्षा अधिक भार से लदा हुआ होगा उसके चालक अथवा मालिक अथवा प्रभारी व्यक्ति को ऐसे अधिक भार से लदे हुए वाहन को राष्ट्रीय राजमार्ग में प्रवेश कराने के लिए शुल्क संग्रहण एजेंसी को ऐसी श्रेणी के यांत्रिक वाहनों के लिए लागू शुल्क के दस गुना के बराबर शुल्क का भुगतान करना होगा और उसे राजमार्ग खण्ड का उपयोग करने की तब तक अनुमति नहीं होगी जब तक कि ऐसे यांत्रिक वाहन से अधिक भार को हटा नहीं दिया जाए।
- यांत्रिक वाहनों की श्रेणी, उनके लिए अनुज्ञेय भार, छूट-प्राप्त वाहनों की श्रेणी, सर्विस रोड, वैकल्पिक सड़क आदि सहित सभी परिभाषाएं नियमों में विनिर्दिष्ट परिभाषाओं के अनुसार होंगी।
- उक्त नियमों के नियम 12 के अनुसार, उपयोगकर्ताओं की जानकारी के लिए शुल्क की दरें प्रदर्शित की जाएंगी।
- ऊपर सारिणी-1 में यथा - उल्लिखित आधार वर्ष 2007-08 के लिए प्रति किलोमीटर शुल्क की आधार दर के आधार पर, यांत्रिक वाहनों से लिए जाने वाले वास्तविक शुल्क और कटौतियों की गणना प्राधिकरण द्वारा राजमार्ग परियोजना की पूरी कर ली गई लंबाई के आधार पर की जाएगी। प्राधिकरण द्वारा उसे रियायतग्राही के माध्यम से अंग्रेजी और स्थानीय भाषा के कम-से-कम एक-एक समाचार पत्र में प्रकाशित करवाया जाएगा और इसके तत्पश्चात उक्त नियमों के नियम 5 और रियायत करार के प्रावधानों के अनुसार उसमें वार्षिक तौर पर संशोधन किया जाएगा और प्रकाशित करवाया जाएगा, परंतु शर्त यह है कि शुल्क में पिछली बार किए गए संशोधन की तारीख से 6 (छ) महीने के भीतर कोई संशोधन नहीं किया जाएगा।

[फ़ा. सं. भाराराप्रा/13013/640/ सीओ/18-19/जी.सी. अंकापल्ली से अन्नवरम सेक्शन टीओटी]

दक्षिता दास, संयुक्त सचिव

MINISTRY OF ROAD TRANSPORT AND HIGHWAYS**NOTIFICATION**

New Delhi, the 29th June, 2018

S.O. 3166(E).—Whereas by notification of the Government of India in the Ministry of Road Transport and Highways number S.O. 78 (E) dated 04.02.1999, issued under Section 11 of the National Highways Authority of India Act, 1988 (68 of 1988), the Central Government has entrusted the stretch from km 75.000 to km 395.870 (Vijayawada to Visakhapatnam Section) of National Highway No. 5 in the State of Andhra Pradesh to the National Highways Authority of India (hereinafter referred to as the “Authority”);

And whereas, in exercise of the powers conferred by Section 7 of the National Highway Act, 1956 (48 of 1956) read with Rule (3) of the National Highway Fee (Determination of Rates and Collection) Rules 2008, the Central Government by notification of the Government of India authorized Authority for levying and collecting fee on mechanical vehicles for the use of stretches as follows:

Vide S.O.No. 1171(E) dated 26th July, 2012 for the section from km 272.000 to km 358.000 (New Chainage km 830.525 to km 741.255) of NH-5 in the State of Andhra Pradesh.

And whereas, pursuant to the provision of Section 14 of the National Highways Authority of India Act, 1988 (68 of 1988), the Authority has entered into an Agreement (hereinafter referred to as said agreement) with M/s Ankapalli Tollway Private Limited having its registered office at 91/92, 9th Floor, 2 North Avenue, Maker Maxity, Bandra Kurla Complex, Bandra (E), Mumbai – 400051, (hereinafter referred to as the “Concessionaire”), on 26/04/2018 for the bid submitted on 22/02/2018 for the Tolling, Operation, Maintenance and Transfer (ToT mode) of Ankapalli to Annavaram Section from km 741.255 to km 830.525 (length 88.532 km) of NH-16 (Old NH-5) in the state of Andhra Pradesh (hereinafter referred to as the said section) of the National Highway;

Now, therefore, in exercise of the powers conferred by section 8A of the National Highways Act, 1956 (48 of 1956), read with Rule 3 of the National Highways Fee (Determination of Rates and Collection) Rules, 2008 [GSR 838 (E) dt. 05.12.2008] read along with National Highways Fee (Determination of Rates and Collection) Amendment Rules, 2010 [GSR 950(E) 03.12.2010], National Highways Fee (Determination of Rates and Collection) Amendment Rules, 2011 [GSR 15(E) 12.01.2011], National Highways Fee (Determination of Rates and Collection) Second Amendment Rules, 2011 [GSR 756 (E) 12.10.2011], National Highways Fee (Determination of Rates and Collection) Amendment Rules, 2013 [GSR 778(E) 16.12.2013], National Highways Fee (Determination of Rates and Collection) Amendment Rules, 2014 [GSR 26(E) 16.01.2014], National Highways Fee (Determination of Rates and Collection) Amendment Rules, 2014 [GSR 831(E) 21.11.2014], National Highways Fee (Determination of Rates and Collection) Amendment Rules, 2014 [GSR 02(E) 29.12.2014], National Highways Fee (Determination of Rates and Collection) Amendment Rules 2015 [GSR 220(E) 23.03.2015], National Highways Fee (Determination of Rates and Collection) Amendment Rules 2016 [GSR 585(E) 08.06.2016], National Highways Fee (Determination of Rates and Collection) Amendment Rules 2016 [GSR 1114(E) 02.12.2016] and The National Highways Fee (Determination of Rates and Collection) Amendment Rules, 2017 [GSR 248(E) 14.03.2017] and any other amendments till bid due date and in supersession of the Notification Number S.O. No. 1171(E) dated 26th July, 2012 except as respect things done or omitted to be done before such supersession, the Central Government, having regard to the expenditure involved in building, maintenance, management and operation of the said Section of said National Highway, interest on the capital invested, reasonable return, the volume of traffic and the period of said agreement entered between the Authority and the Concessionaire, hereby notifies that there shall be levied and collected fees on mechanical vehicles at the rate specified in column (2) of the Table 1 for total equivalent road length of 94.337 km [including 87.887 km road and 645.00 m of structures (having length more than 60m) with equivalent length of 6.450 km] for use of four and more lane sections (hereinafter referred to as “base rate”) on the Type of Vehicles specified in column (1) of the Table 1 below and authorizes the said Concessionaire to collect and retain the fee on and from the date of Commercial Operation (COD) or publication of this Notification in the Official Gazette, whichever is later, till the termination date as specified in the agreement. This fee notification shall be effective from the Appointed Date of the ToT project.

TABLE 1

Type of vehicle	Base rate of fee per km* for NH section of four or more lanes for the base year 2007-08 (in Rupees)
(1)	(2)
Car, Jeep, Van or Light Motor Vehicle	0.65
Light Commercial Vehicle, Light Goods Vehicle or Mini Bus	1.05

Bus or Truck (Two Axles)	2.20
Three-axle commercial vehicles	2.40
Heavy Construction Machinery (HCM) or Earth Moving Equipment (EME) or Multi Axle Vehicle (MAV) (four to six axles)	3.45
Oversized Vehicles (seven or more axles)	4.20

1. The fee levied and collected hereunder shall be due and payable at the following Fee Plaza(s) for the distance specified for such Fee Plaza(s):

Location of Fee Plaza	Length (in km) for which Fee is payable	Rate at which Fee is payable
At km 795.498 near Vemapadu village in Vishakhapatnam district	87.887 (excluding structure length of 0.645 km)	100% of the base rates mentioned in Table-1 above

2. In addition to above, the following fee shall also be due and payable for the use of the following structures having length more than 60 m at the following Fee Plaza(s), by converting the length of structures into an equivalent length of highway by multiplying the length of such structures by an equalization factor of 10:

Location of Fee Plaza	Length of structures* (in km) to be converted into equivalent road length	Equivalent road length (in km)	Rate at which Fee is payable
At km 795.498 near Vemapadu village in Vishakhapatnam district	0.645	6.450	100% of the base rates mentioned in Table-1 above

The details of structures (> 60 m length) are as under:

Sl. No.	Location of Structure (Design Chainage)	Name of the Structure	Length (m)
1.	km 745+575	Major Bridge	175
2.	km 758+630	Major Bridge	123
3.	km 781+705	Major Bridge	107
4.	km 809+798	Major Bridge	133
5.	km 828+134	Major Bridge	107
		Total	645

3. The rate of monthly pass for a person who owns a mechanical vehicle registered for non-commercial purposes and resides within a distance of twenty kilometers from the fee plaza is Rs. 255.00 (Rupees Two Hundred Fifty, Five only) for the year 2018-19 which is subject to revision every year as per the provisions of the National Highways Fee (Determination of Rates and Collection) Rules, 2008.

4. For multiple journeys on the highway section, passes shall be issued at the following rates, namely:

Amount Payable	Maximum number of one way journeys allowed	Period of validity
One and half times of the fee for one way journey	Two	Twenty four hours from the time of payment
Two-third of amount of the fee payable for fifty or more single journeys	Fifty or more	One month from date of payment

5. Fee for commercial vehicle (excluding vehicles plying under national permit) registered in the district where the fee plaza falls shall be 50% of the prescribed rate for that category of vehicle provided no service road or alternative road is available for use of such commercial vehicles.

6. The driver or owner or a person in charge of a Mechanical vehicle which is loaded in excess of permissible load specified for its category, shall be liable to pay fee for entering the overloaded vehicle on the National Highway to the

toll collecting agency, equal to ten times of the fee applicable to such category of mechanical vehicle and shall not be entitled to make use of the highway section unless the excess load has been removed from such mechanical vehicle.

7. All definitions, category of mechanical vehicles, its permissible load, category of exempted vehicles, service road, alternative road etc. shall be as per definitions specified in the Rules.

8. The Fee rates shall be displayed for information of the users in accordance with rules 12 of the said Rules.

9. Based on the Base Rate of Fee per km for the base year 2007-08 as mentioned in Table-1, the actual amount of fee to be charged from the mechanical vehicles and the discounts will be calculated by the Authority on the basis of completed length of the Project Highway. The same shall be got published by the Authority through the Concessionaire in at least one newspaper, each in English and vernacular language and thereafter revised annually in accordance with the rule 5 of the said rules and provision of Concession Agreement and got published, provided that no revision shall be effected within a period of 6 (six) months from the date of the preceding revision of Fee.

[F. No. NHAI/13013/640/CO/18-19/GC Ankapalli to Annavaram Section TOT]
DAKSHITA DAS, Jt. Secy.

RAKESH
SUKUL

Digitally signed by
RAKESH SUKUL
Date: 2018.07.03
19:02:17 +05'30'

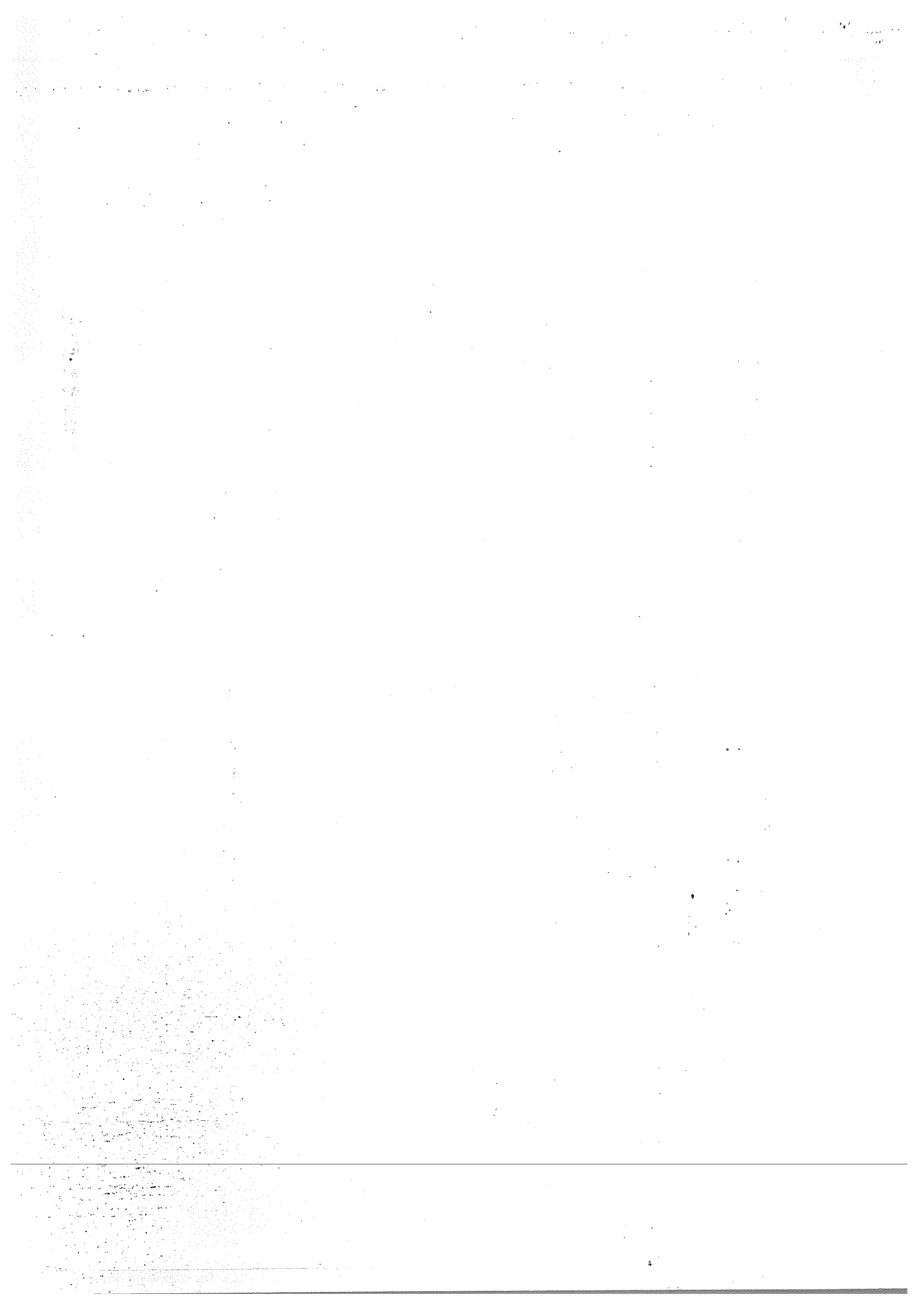



भारत का राजपत्र The Gazette of India

असाधारण

EXTRAORDINARY

भाग II—खण्ड 3—उप-खण्ड (ii)

PART II—Section 3—Sub-section (ii)

प्राधिकार से प्रकाशित

PUBLISHED BY AUTHORITY

सं. 2415]

नई दिल्ली, शुक्रवार, जून 29, 2018/आषाढ़ 8, 1940

No. 2415]

NEW DELHI, FRIDAY, JUNE 29, 2018/ASHADHA 8, 1940

सड़क परिवहन और राजमार्ग मंत्रालय

अधिसूचना

नई दिल्ली, 29 जून, 2018

का.आ. 3164(अ).—यतः, केन्द्रीय सरकार ने, भारतीय राष्ट्रीय राजमार्ग प्राधिकरण अधिनियम, 1988 (1988 का 68) की धारा 11 के अधीन जारी की गई भारत सरकार के सड़क परिवहन और राजमार्ग मंत्रालय की अधिसूचना संख्या का. आ. 78(अ), तारीख 04.02.1999, द्वारा आंध्र प्रदेश राज्य में राष्ट्रीय राजमार्ग संख्या 5 के 75.000 कि.मी. से 395.870 कि.मी. (विजयवाडा से विशाखापत्तनम सेक्शन तक का खण्ड भारतीय राष्ट्रीय राजमार्ग प्राधिकरण (जिसे इसमें इसके पश्चात् 'प्राधिकरण' कहा गया है) को सौंपा है;

और यतः, केन्द्रीय सरकार ने, राष्ट्रीय राजमार्ग शुल्क (दरों का अवधारण एवं संग्रहण) नियम, 2008 के नियम 3 के साथ पठित राष्ट्रीय राजमार्ग अधिनियम, 1956 (1956 का 48) की धारा 7 द्वारा प्रदत्त शक्तियों का प्रयोग करते हुए भारत सरकार की अधिसूचना द्वारा यांत्रिक वाहनों पर खण्डों के उपयोग के लिए शुल्क उदग्रहीत और संग्रहीत करने के लिए प्राधिकरण को निम्नानुसार प्राधिकृत किया:

आंध्र प्रदेश राज्य में राष्ट्रीय राजमार्ग संख्या 5 के 200.000 कि.मी. से 272.000 कि.मी. (नया चैनेज 901.753 कि.मी. से 830.525 कि.मी.) तक के खण्ड के लिए अधिसूचना संख्या का. आ. 1712 (अ), तारीख 26 जुलाई, 2012 द्वारा जिसे का.आ. 2645 (अ) तारीख 28 सितम्बर, 2015 और का.आ. 3323 (अ) तारीख 09.12.2015 द्वारा संशोधित किया गया,

और यतः, प्राधिकरण ने, भारतीय राष्ट्रीय राजमार्ग प्राधिकरण अधिनियम, 1988 (1988 का 68) की धारा 14 के प्रावधान के अनुसरण में, आंध्र प्रदेश राज्य में राष्ट्रीय राजमार्ग 16 (पुराना रा.रा-5) के 830.525 किमी से 901.500 किमी तक अन्नावरम से दिवानचेरूवू सेक्शन (जिसे इसमें इसके पश्चात् 'उक्त सेक्शन' कहा गया है) के टोलिंग, प्रचालन, अनुरक्षण और हस्तांतरण हेतु (टीओटी विधि) 22.02.2018 को प्रस्तुत बोली के लिए दिनांक 26.04.2018 को मैसर्स दिवानचेरूवू टोलवे प्राइवेट लिमिटेड जिसका पंजीकृत कार्यालय 91/92, 9 वां तल, 2 नार्थ एवेन्यू, मेकर मैक्सिटी, बांद्राकुर्ला कॉम्प्लेक्स, बांद्रा (पू.), मुंबई - 400051) में है (जिसे इसमें इसके पश्चात् 'रियायतग्राही' कहा गया है) के साथ करार किया है (जिसे इसमें इसके पश्चात् उक्त करार कहा गया है),

अतः अब, केन्द्रीय सरकार, राष्ट्रीय राजमार्ग शुल्क (दरों का अवधारण एवं संग्रहण) नियम, 2008 [सा.का.नि. 838 (अ), तारीख 5.12.2008] के नियम 3 और राष्ट्रीय राजमार्ग शुल्क (दरों का अवधारण एवं संग्रहण) संशोधन नियम, 2010 [सा.का.नि. 950 (अ), तारीख 3.12.2010], राष्ट्रीय राजमार्ग शुल्क (दरों का अवधारण एवं संग्रहण) संशोधन नियम, 2011 [सा.का.नि. 15 (अ), तारीख 12.01.

2011], राष्ट्रीय राजमार्ग शुल्क (दरों का अवधारण एवं संग्रहण) दूसरा संशोधन नियम, 2011[सा.का.नि. 756 (अ), तारीख 12.10.2011], राष्ट्रीय राजमार्ग शुल्क (दरों का अवधारण एवं संग्रहण) संशोधन नियम, 2013[सा.का.नि. 778 (अ), तारीख 16.12.2013], राष्ट्रीय राजमार्ग शुल्क (दरों का अवधारण एवं संग्रहण) संशोधन नियम, 2014 [सा.का.नि. 26 (अ), तारीख 16.01.2014], राष्ट्रीय राजमार्ग शुल्क (दरों का अवधारण एवं संग्रहण) संशोधन नियम, 2014 [सा.का.नि. 831 (अ), तारीख 21.11.2014], राष्ट्रीय राजमार्ग शुल्क (दरों का अवधारण एवं संग्रहण) संशोधन नियम, 2015 [सा.का.नि. 02(अ), तारीख 29.12.2014], राष्ट्रीय राजमार्ग शुल्क (दरों का अवधारण एवं संग्रहण) संशोधन नियम, 2015 [सा.का.नि. 220 (अ), तारीख 23.03.2015], राष्ट्रीय राजमार्ग शुल्क (दरों का अवधारण एवं संग्रहण) संशोधन नियम, 2016 [सा.का.नि. 585 (अ), तारीख 08.06.2016], राष्ट्रीय राजमार्ग शुल्क (दरों का अवधारण एवं संग्रहण) संशोधन नियम, 2016 [सा.का.नि. 1114(अ), तारीख 02.12.2016] और राष्ट्रीय राजमार्ग शुल्क (दरों का अवधारण एवं संग्रहण) संशोधन नियम, 2017 [सा.का.नि. 248(अ), तारीख 14.03.2017] के साथ पठित राष्ट्रीय राजमार्ग अधिनियम 1956 (1956 का 48) की धारा 8क द्वारा प्रदत्त शक्तियों का प्रयोग करते हुए और बोली की अंतिम तारीख तक किसी अन्य संशोधनों और अधिसूचना का.आ. 1712 (अ) तारीख 26 जुलाई, 2012, का.अ. 2645 (अ) तारीख 28 सितम्बर, 2015 और का.अ. 3323 तारीख 09.12.2015 का अतिक्रमण करते हुए, सिवाय उन बातों के जो ऐसे अधिक्रमण से पूर्व कर ली गई हैं या करने से लोप करा दी गई हैं, उक्त राष्ट्रीय राजमार्गों के उक्त खण्ड के निर्माण, अनुरक्षण, प्रबंध और प्रचालन पर हुए व्यय, निवेशित पूंजी पर ब्याज, युक्तियुक्त प्रत्यागम, यातायात के दबाव और प्राधिकरण तथा रियायतग्राही के बीच हुए करार की अवधि को ध्यान में रखते हुए, एतद्वारा यह अधिसूचित करती है कि चार या अधिक लेन के खण्डों के उपयोग के लिए यांत्रिक वाहनों पर, सड़क की कुल समकक्ष लम्बाई 72.685 कि.मी. (जिसमें 70.785 कि.मी. की सड़क और 190.00 मीटर की सरचनाएं शामिल हैं (जिनकी लम्बाई 60 मीटर से अधिक है) और जिसकी समकक्ष लम्बाई 1.90 कि.मी. है, सारणी 1 के स्तम्भ (2) में विनिर्दिष्ट दर पर (जिसे इसमें इसके पश्चात् "आधार दर" कहा गया है), नीचे सारणी 1 के स्तम्भ (1) में विनिर्दिष्ट प्रकार के वाहनों पर शुल्क उद्धृत किया जाएगा और उक्त रियायतग्राही को वाणिज्यिक प्रचालन की तारीख को अथवा इस अधिसूचना के राजपत्र में प्रकाशन पर, जो भी बाद में हो, करार में विनिर्दिष्ट समापन की तारीख तक शुल्क संग्रहीत तथा प्रतिधरित करने हेतु प्राधिकृत करती है। यह शुल्क अधिसूचना टीओटी परियोजना के आरंभ होने की तारीख से प्रभावी होगी:-

सारिणी 1

वाहन का प्रकार	आधार वर्ष 2007-08 के लिए चार अथवा अधिक लेनों के रारा खण्डों के लिए प्रति कि.मी.* शुल्क की आधार दर (रूप में)
(1)	(2)
कार, जीप, वैन या हल्के मोटर वाहन	0.65
हल्के वाणिज्यिक वाहन, हल्के माल वाहक वाहन अथवा मिनी बस	1.05
बस या ट्रक (दो धुरी वाले)	2.20
तीन धुरी वाले वाणिज्यिक वाहन	2.40
भारी संनिर्माण मशीनरी (भा.सं.म.) या अर्थ मूविंग उपस्कर (अ.मू.उ.)	3.45
झा बहुधुरीय वाहन (ब.धु.वा.) (चार से छह धुरी वाले)	4.20
बड़े आकर वाले वाहन (सात या अधिक धुरी वाले)	4.20

1. नीचे उद्धृत एवं संग्रहीत शुल्क, निम्नलिखित शुल्क प्लाजा (प्लाजाओं) पर, ऐसे शुल्क प्लाजा (प्लाजाओं) के लिए विनिर्दिष्ट दूरी हेतु शोध्य और संदेय होगा:

शुल्क प्लाजा का अवस्थान	लम्बाई (किलोमीटर में) जिसके लिए शुल्क संदेय है	दर जिस पर शुल्क संदेय है
पूर्वी गोदावरी जिले में कृष्णावरम गांव के निकट 865+553 कि.मी. पर।	70.785 (संरचनाओं की 0.19 कि.मी. की लम्बाई को छोड़कर)	ऊपर सारिणी-1 में उल्लिखित आधार दरों का 100%

2. उपर्युक्त के अतिरिक्त, निम्नलिखित संरचनाओं, जिनकी लम्बाई 60 मीटर से अधिक है, के उपयोग के लिए ऐसी संरचनाओं की लम्बाई को समकरण गुणक 10 से गुणा करके राजमार्ग की समकक्ष लम्बाई में परिवर्तित करते हुए, निम्नलिखित शुल्क प्लाजा पर (प्लाजाओं), निम्नलिखित शुल्क भी शोध्य और संदेय होगा:

शुल्क प्लाजा का अवस्थान	सड़क की समकक्ष लम्बाई में परिवर्तित किए जाने हेतु संरचनाओं* की लम्बाई (कि.मी. में)	सड़क की समकक्ष लम्बाई (कि.मी. में)	दर जिस पर शुल्क संदेय है।
पूर्वी गोदावरी जिले में कृष्णावरम गांव के निकट 865 + 553 कि.मी. पर।	0.190	1.900	ऊपर सारिणी-1 में उल्लिखित आधार दरों का 100%

संरचनाओं (60 मीटर से अधिक की लम्बाई वाली) का ब्यौरा निम्नलिखित है:

क्रम	संख्या	संरचना का अवस्थान (चैनेज कि.मी.)	संरचना का नाम	लम्बाई (मी.)
1		863.790 कि.मी.	बड़ा पुल	190
			योग	190

3. जिस व्यक्ति का अपना यांत्रिक वाहन, गैर-वाणिज्यिक प्रयोजनों के लिए पंजीकृत हुआ हो और वह टोल प्लाजा से बीस किलोमीटर तक की दूरी में ही रहता हो, उसके लिए वर्ष 2018-19 के लिए मासिक पास की दर 255.00/- रूपए (दो सौ पचपन रूपए मात्र) होगी और राष्ट्रीय राजमार्ग शुल्क (दरों का अवधारण और संग्रहण) नियम, 2008 के उपबंधों के अनुसार उसमें प्रत्येक वर्ष संशोधन किया जायेगा।

4. राजमार्ग खण्ड पर बहुयात्राओं हेतु पास निम्नलिखित दरों पर जारी किया जाएगा, अर्थात्:

संदेय राशि	अनुज्ञात एकतरफा यात्राओं की अधिकतम संख्या	विधिमान्यता की अवधि
एकतरफा यात्रा के लिए शुल्क का डेढ़ गुना	दो	संदाय के समय से चौबीस घंटे
पचास या अधिक एकल यात्राओं के लिए संदेय शुल्क की राशि का दो-तिहाई	पचास	संदाय की तारीख से एक मास

5. जिस जिले में शुल्क प्लाजा पड़ता है उस जिले में पंजीकृत वाणिज्यिक वाहन (राष्ट्रीय परमिट के अधीन चल रहे वाहनों को छोड़कर) के लिए शुल्क उस श्रेणी के लिए वाहन के लिए निर्धारित शुल्क का 50% होगा बशर्ते कि ऐसे वाणिज्यिक वाहनों के उपयोग के लिए कोई सर्विस रोड अथवा वैकल्पिक सड़क उपलब्ध न हो।

6. जो यांत्रिक वाहन अपनी श्रेणी के लिए निर्धारित अनुज्ञेय भार की अपेक्षा अधिक भार से लदा हुआ होगा उसके चालक अथवा मालिक अथवा प्रभारी व्यक्ति को ऐसे अधिक भार से लदे हुए वाहन को राष्ट्रीय राजमार्ग में प्रवेश कराने के लिए शुल्क संग्रहण एजेंसी को ऐसी श्रेणी के यांत्रिक वाहनों के लिए लागू शुल्क के दस गुना के बराबर शुल्क का भुगतान करना होगा और उसे राजमार्ग खण्ड का उपयोग करने की तब तक अनुमति नहीं होगी जब तक कि ऐसे यांत्रिक वाहन से अधिक भार को हटा नहीं दिया जाए।

7. यांत्रिक वाहनों की श्रेणी, उनके लिए अनुज्ञेय भार, छूट-प्राप्त वाहनों की श्रेणी, सर्विस रोड, वैकल्पिक सड़क आदि सहित सभी परिभाषाएं नियमों में विनिर्दिष्ट परिभाषाओं के अनुसार होंगी।

8. उक्त नियमों के नियम 12 के अनुसार, उपयोगकर्ताओं की जानकारी के लिए शुल्क की दरें प्रदर्शित की जाएंगी।

9. ऊपर सारिणी-1 में यथा-उल्लिखित, आधार वर्ष 2007-08 के लिए प्रति किलोमीटर शुल्क की आधार दर के आधार पर, यांत्रिक वाहनों से लिए जानेवाले वास्तविक शुल्क और कटौतियों की गणना प्राधिकरण द्वारा खंडों की पूरी कर ली गई लम्बाई के आधार पर की जायेगी और उसमें उक्त नियमों के नियम 5 के अनुसार वार्षिक तौर पर संशोधन किया जाएगा तथा उसे, तदनुसार, अंग्रेजी और स्थानीय भाषा के कम-से-कम एक-एक समाचार पत्र में प्रकाशित किया जाएगा, परंतु शर्त यह है कि शुल्क में पिछली बार की गई वृद्धि की तारीख से 6 माह की अवधि के भीतर कोई संशोधन नहीं किया जाएगा।

[फा. सं. भाराराप्रा/13013/660/सीओ/18-19/जीसी-अन्नावरम से दिवानछेरूवू सेक्शन]

दक्षिता दास, संयुक्त सचिव

**MINISTRY OF ROAD TRANSPORT AND HIGHWAYS
NOTIFICATION**

New Delhi, the 29th June, 2018

S.O. 3164(E).—Whereas by notification of the Government of India in the Ministry of Road Transport and Highways number S.O. 78 (E) dated 04.02.1999, issued under Section 11 of the National Highways Authority of India Act, 1988 (68 of 1988), the Central Government has entrusted the stretch from km 75.000 to km 395.870 (Vijayawada to Visakhapatnam Section) of National Highway No. 5 in the State of Andhra Pradesh to the National Highways Authority of India (hereinafter referred to as the “Authority”);

And whereas, in exercise of the powers conferred by Section 7 of the National Highway Act, 1956 (48 of 1956) read with Rule (3) of the National Highway Fee (Determination of Rates and Collection) Rules 2008, the Central Government by notification of the Government of India authorized Authority for levying and collecting fee on mechanical vehicles for the use of stretches as follows:

Vide S.O. No. 1712(E) dated 26th July, 2012 and amended vide S.O. No. 2645 (E) dated 28th September, 2015 & S.O. No. 3323 (E) dated 09.12.2015 for the section from km 200.000 to km 272.000 (New Chainage km 901.753 to km 830.525) of NH-5 in the State of Andhra Pradesh.

And whereas, pursuant to the provision of Section 14 of the National Highways Authority of India Act, 1988 (68 of 1988), the Authority has entered into an Agreement (hereinafter referred to as said agreement) with M/s Diwan Cheruvu Tollway Private Limited having its registered office at 91/92, 9th Floor, 2 North Avenue, Maker Maxity, Kurla Complex, Bandra (E), Mumbai – 400051, (hereinafter referred to as the “Concessionaire”), on 26/04/2018 for the bid submitted on 22/02/2018 for the Tolling, Operation, Maintenance and Transfer (ToT mode) of Annavaram to Diwan Cheruvu Section from km 830.525 to km 901.500 (length 70.975 km) of NH-16 (Old NH-5) in the state of Andhra Pradesh (hereinafter referred to as the said section) of the National Highway;

Now, therefore, in exercise of the powers conferred by section 8A of the National Highways Act, 1956 (48 of 1956), read with Rule 3 of the National Highways Fee (Determination of Rates and Collection) Rules, 2008 [GSR 838 (E) dt. 03.12.2008] read along with National Highways Fee (Determination of Rates and Collection) Amendment Rules, 2010 [GSR 50(E) 03.12.2010], National Highways Fee (Determination of Rates and Collection) Amendment Rules, 2011 [GSR 5(E) 12.01.2011], National Highways Fee (Determination of Rates and Collection) Second Amendment Rules, 2011 [GSR 756 (E) 12.10.2011], National Highways Fee (Determination of Rates and Collection) Amendment Rules, 2013 [GSR 778(E) 16.12.2013], National Highways Fee (Determination of Rates and Collection) Amendment Rules, 2014 [GSR 26(E) 16.01.2014], National Highways Fee (Determination of Rates and Collection) Amendment Rules, 2014 [GSR 831(E) 21.11.2014], National Highways Fee (Determination of Rates and Collection) Amendment Rules, 2014 [GSR 02(E) 29.12.2014], National Highways Fee (Determination of Rates and Collection) Amendment Rules 2015 [GSR 220(E) 23.03.2015], National Highways Fee (Determination of Rates and Collection) Amendment Rules 2016 [GSR 585(E) 08.06.2016], National Highways Fee (Determination of Rates and Collection) Amendment Rules, 2017 [GSR 1114(E) 02.12.2016] and The National Highways Fee (Determination of Rates and Collection) Amendment Rules, 2017 [GSR 248(E) 14.03.2017] and any other amendments till bid due date and in supersession of the Notification Number S.O. No. 1712(E) dated 26th July, 2012, S.O. No. 2645 (E) dated 28th September, 2015 & S.O. No. 3323 (E) dated 09.12.2015 except as respect things done or omitted to be done before such supersession, the Central Government, having regard to the expenditure involved in building, maintenance, management and operation of the said Section of said National Highway, interest on the capital invested, reasonable return, the volume of traffic and the period of said agreement entered between the Authority and the Concessionaire, hereby notifies that there shall be levied and collected fees on mechanical vehicles at the rate specified in column (2) of the Table 1 for total equivalent road length of 72.685 km [including 70.785 km road and 190.00 m of structures (having length more than 60m) with equivalent length of 1.90 km] for use of the four and more lane sections (hereinafter referred to as “base rate”) on the Type of Vehicles specified in column (1) of the Table 1 below and authorizes the said Concessionaire to collect and retain the fee on and from the date of Commercial Operation (COD) or publication of this Notification in the Official Gazette, whichever is later, till the termination date as specified in the agreement. This fee notification shall be effective from the Appointed Date of the ToT project.

Table 1

Type of vehicle	Base rate of fee per km* for NH section of four or more lanes for the base year 2007-08 (in Rupees)
(1)	(2)
Car, Jeep, Van or Light Motor Vehicle	0.65
Light Commercial Vehicle, Light Goods Vehicle or Mini Bus	1.05

Bus or Truck (Two Axles)	2.20
Three-axle commercial vehicles	2.40
Heavy Construction Machinery (HCM) or Earth Moving Equipment (EME) or Multi Axle Vehicle (MAV) (four to six axles)	3.45
Oversized Vehicles (seven or more axles)	4.20

1. The fee levied and collected hereunder shall be due and payable at the following Fee Plaza(s) for the distance specified for such Fee Plaza(s):

Location of Fee Plaza	Length (in km) for which Fee is payable	Rate at which Fee is payable
At km 865+553 near Krishnavaram village in East Godavari district	70.785 (excluding structure length of 0.19 km)	100% of the base rates mentioned in Table-1 above

2. In addition to above, the following fee shall also be due and payable for the use of the following structures having length more than 60 m at the following Fee Plaza(s), by converting the length of structures into an equivalent length of highway by multiplying the length of such structures by an equalization factor of 10:

Location of Fee Plaza	Length of structures* (in km) to be converted into equivalent road length	Equivalent road length (in km)	Rate at which Fee is payable
At km 865+553 near Krishnavaram village in East Godavari district	0.190	1.900	100% of the base rates mentioned in Table-1 above

The details of structures (> 60 m length) are as under:

Sl. No.	Location of Structure (Design Chainage)	Name of the Structure	Length (m)
1.	km 863.790	Major Bridge	190
Total			190

3. The rate of monthly pass for a person who owns a mechanical vehicle registered for non-commercial purposes and resides within a distance of twenty kilometers from the fee plaza is Rs. 255.00 (Rupees Two Hundred Fifty Five only) for the year 2018-19 which is subject to revision every year as per the provisions of the National Highways Fee (Determination of Rates and Collection) Rules, 2008.

4. For multiple journeys on the highway section, passes shall be issued at the following rates, namely;

Amount Payable	Maximum number of one way journeys allowed	Period of validity
One and half times of the fee for one way journey	Two	Twenty four hours from the time of payment
Two-third of amount of the fee payable for fifty or more single journeys	Fifty or more	One month from date of payment

5. Fee for commercial vehicle (excluding vehicles plying under national permit) registered in the district where the fee plaza falls shall be 50% of the prescribed rate for that category of vehicle provided no service road or alternative road is available for use of such commercial vehicles.

6. The driver or owner or a person in charge of a Mechanical vehicle which is loaded in excess of permissible load specified for its category, shall be liable to pay fee for entering the overloaded vehicle on the National Highway to the toll collecting agency, equal to ten times of the fee applicable to such category of mechanical vehicle and shall not be entitled to make use of the highway section unless the excess load has been removed from such mechanical vehicle.
7. All definitions, category of mechanical vehicles, its permissible load, category of exempted vehicles, service road, alternative road etc. shall be as per definitions specified in the Rules.
8. The Fee rates shall be displayed for information of the users in accordance with rules 12 of the said Rules.
9. Based on the Base Rate of Fee per km for the base year 2007-08 as mentioned in Table-1, the actual amount of fee to be charged from the mechanical vehicles and the discounts will be calculated by the Authority on the basis of completed length of the Project Highway. The same shall be got published by the Authority through the Concessionaire in at least one newspaper, each in English and vernacular language and thereafter revised annually in accordance with the rule 5 of the said rules and provision of Concession Agreement and got published, provided that no revision shall be effected within a period of 6 (six) months from the date of the preceding revision of Fee.

[F. No. NHAI/13013/660/CO/18-19/GC Annavaram to Diwancheruvu Section TOT]

DAKSHITA DAS, Jt. Secy.

RAKESH
SUKUL

Digitally signed by
RAKESH SUKUL
Date: 2018.07.04 19:53:29
+05'30'



सत्यमेव जयते

भारत का राजपत्र

The Gazette of India

असाधारण

EXTRAORDINARY

भाग II—खण्ड 3—उप-खण्ड (ii)

PART II—Section 3—Sub-section (ii)

प्राधिकार से प्रकाशित

PUBLISHED BY AUTHORITY

सं. 2413]

नई दिल्ली, शुक्रवार, जून 29, 2018/आषाढ़ 8, 1940

No. 2413]

NEW DELHI, FRIDAY, JUNE 29, 2018/ASHADHA 8, 1940

सड़क परिवहन और राजमार्ग मंत्रालय

अधिसूचना

नई दिल्ली, 29 जून, 2018

का.आ. 3162(अ).—यतः, केन्द्रीय सरकार ने, भारतीय राष्ट्रीय राजमार्ग प्राधिकरण अधिनियम, 1988 (1988 का 68) की धारा 11 के अधीन जारी की गई भारत सरकार के सड़क परिवहन और राजमार्ग मंत्रालय की अधिसूचना संख्या का. आ. 78 (अ), तारीख 04.02.1999 द्वारा आंध्र प्रदेश राज्य में राष्ट्रीय राजमार्ग संख्या 5 के 75.000 कि.मी. से 395.870 कि.मी. (विजयवाड़ा - विशाखपट्टनम सेक्शन) तक का खण्ड भारतीय राष्ट्रीय राजमार्ग प्राधिकरण (जिसे इसमें इसके पश्चात् 'प्राधिकरण' संदर्भित किया गया है) को सौंपा है;

और यतः, केन्द्रीय सरकार ने, राष्ट्रीय राजमार्ग शुल्क (दरों का अवधारण एवं संग्रहण) नियम, 2008 के नियम 3 के साथ पठित राष्ट्रीय राजमार्ग अधिनियम, 1956 (1956 का 48) की धारा 7 द्वारा प्रदत्त शक्तियों का प्रयोग करते हुए भारत सरकार की अधिसूचना द्वारा यांत्रिक वाहनों पर खण्डों के उपयोग के लिए शुल्क उदग्रहीत और संग्रहीत करने के लिए प्राधिकरण को निम्नानुसार प्राधिकृत किया:

आंध्र प्रदेश राज्य में राष्ट्रीय राजमार्ग संख्या 5 (नया रा.रा-16) के 200.000 कि.मी. से 81.600 कि.मी. (नया चैनेज 901.753 कि.मी. से 1022.494 कि.मी.) तक के खण्ड के लिए अधिसूचना संख्या का. आ. 2645 (अ), तारीख 28 सितम्बर, 2015 द्वारा जिसे का.आ. 3323 (अ) तारीख 09.12.2015 द्वारा संशोधित किया गया,

और यतः, प्राधिकरण ने, भारतीय राष्ट्रीय राजमार्ग प्राधिकरण अधिनियम, 1988 (1988 का 68) की धारा 14 के प्रावधान के अनुसरण में, आंध्र प्रदेश राज्य में राष्ट्रीय राजमार्ग 16 (पुराना रा.रा-5) के 950.542 कि.मी. से 1022.494 कि.मी. (लंबाई 71.952 कि.मी.) तक सिद्धान्तम से गुंडुगोलानु सेक्शन (जिसे इसमें इसके पश्चात् "उक्त सेक्शन" कहा गया है) के (टीओटी) आधार पर टोलिंग, प्रचालन, अनुरक्षण और हस्तांतरण हेतु 22.02.2018 को प्रस्तुत बोली के लिए दिनांक 26.04.2018 को मैसेर्स सिद्धान्तम टोलवे प्राइवेट लिमिटेड जिसका पंजीकृत कार्यालय 91/92, 9 वां तल, 2 नार्थ एवेन्यू, मेकर मैक्सिटी, बांद्राकुर्ला कॉम्प्लेक्स, बांद्रा (ई), मुंबई - 400051 में है (जिसे इसमें इसके पश्चात् 'रियायतग्राही' कहा गया है) के साथ करार किया है (जिसे इसमें इसके पश्चात् उक्त करार कहा गया है),

अतः अब, केन्द्रीय सरकार, राष्ट्रीय राजमार्ग शुल्क (दरों का अवधारण एवं संग्रहण) नियम, 2008 [सा.का.नि. 838 (अ), तारीख 5.12.2008] के नियम 3 और राष्ट्रीय राजमार्ग शुल्क (दरों का अवधारण एवं संग्रहण) संशोधन नियम, 2010 [सा.का.नि. 950 (अ), तारीख 3.12.2010], राष्ट्रीय राजमार्ग शुल्क (दरों का अवधारण एवं संग्रहण) संशोधन नियम, 2011 [सा.का.नि. 15 (अ), तारीख 12.01.2011], राष्ट्रीय राजमार्ग शुल्क (दरों का अवधारण एवं संग्रहण) दूसरा संशोधन नियम, 2011 [सा.का.नि. 756 (अ), तारीख 12.10.2011], राष्ट्रीय राजमार्ग शुल्क (दरों का अवधारण एवं संग्रहण) संशोधन नियम, 2013 [सा.का.नि. 778 (अ), तारीख 16.12.2013], राष्ट्रीय राजमार्ग शुल्क (दरों का अवधारण एवं संग्रहण) संशोधन नियम, 2014 [सा.का.नि. 26 (अ), तारीख 16.01.2014], राष्ट्रीय राजमार्ग शुल्क (दरों का अवधारण एवं संग्रहण) संशोधन नियम, 2014 [सा.का.नि. 831 (अ), तारीख 21.01.2014], राष्ट्रीय राजमार्ग शुल्क (दरों का अवधारण एवं संग्रहण) संशोधन नियम, 2015 [सा.का.नि. 02 (अ), तारीख 29.01.2014], राष्ट्रीय राजमार्ग शुल्क (दरों का अवधारण एवं संग्रहण) संशोधन नियम, 2015 [सा.का.नि. 220 (अ), तारीख 23.03.2015], राष्ट्रीय राजमार्ग शुल्क (दरों का अवधारण एवं संग्रहण) संशोधन नियम, 2016 [सा.का.नि. 585 (अ), तारीख 08.06.2016], राष्ट्रीय राजमार्ग शुल्क (दरों का अवधारण एवं संग्रहण) संशोधन नियम, 2016 [सा.का.नि. 1114 (अ), तारीख 14.03.2017] और राष्ट्रीय राजमार्ग शुल्क (दरों का अवधारण एवं संग्रहण) संशोधन नियम, 2017 [सा.का.नि. 248 (अ), तारीख 14.03.2017] के साथ पठित राष्ट्रीय राजमार्ग अधिनियम 1956 (1956 का 48) की धारा 8क द्वारा प्रदत्त शक्तियों का प्रयोग करते हुए और बोली प्रणाली के अन्तर्गत अंतिम तारीख तक किसी अन्य संशोधनों और अधिसूचना का.अ. 2645 (अ) तारीख 28 सितम्बर, 2015 और का.अ. 3323 (अ) तारीख 28 सितम्बर, 2015 का अतिक्रमण करते हुए, सिवाय उन बातों के जो ऐसे अधिक्रमण से पूर्व कर ली गई हैं या करने से लोप करा दी गई हैं, उक्त राष्ट्रीय राजमार्गों के उक्त खण्ड के निर्माण, अनुरक्षण, प्रबंध और प्रचालन पर हुए व्यय, निवेशित पूंजी पर ब्याज, युक्तियुक्त सामग्री, यातायात के दबाव और प्राधिकरण तथा रियायतग्राही के बीच हुए करार की अवधि को ध्यान में रखते हुए, एतद्वारा यह अधिनियम लागू होगी कि चार या अधिक लेन के खण्डों के उपयोग के लिए यांत्रिक वाहनों पर, सड़क की कुल समकक्ष लम्बाई 76.515 कि.मी. (जिसमें 71.445 कि.मी. की सड़क और 507.00 मीटर की सरचनाएं शामिल हैं (जिनकी लम्बाई 60 मीटर से अधिक है) और जिसकी समकक्ष लम्बाई 5.070 कि.मी. है, सारणी 1 के स्तम्भ (2) में विनिर्दिष्ट दर पर (जिसे इसमें इसके पश्चात् "आधार दर" कहा गया है), नीचे सारणी 1 के स्तम्भ (1) में विनिर्दिष्ट प्रकार के वाहनों पर शुल्क उद्धृत किया जाएगा और उक्त रियायतग्राही को वाणिज्यिक प्रचालन की तारीख को अथवा इस अधिसूचना के राजपत्र में प्रकाशन पर, जो भी बाद में हो, करार में विनिर्दिष्ट समापन की तारीख तक शुल्क को संग्रहीत तथा प्रतिधारित करने हेतु प्राधिकृत करती है। यह शुल्क अधिसूचना टीओटी परियोजना के आरंभ होने की तारीख से प्रभावी होगी:-

सारणी 1

वाहन का प्रकार	आधार वर्ष 2007-08 के लिए प्रति कि.मी. शुल्क की आधार दर (रुपए में)
(1)	(2)
कार, जीप, वैन या हल्के मोटर वाहन	0.65
हल्के वाणिज्यिक वाहन, हल्के माल वाहक वाहन अथवा मिनी बस	1.05
बस या ट्रक (दो धुरी वाले)	2.20
तीन धुरी वाले वाणिज्यिक वाहन	2.40
भारी संनिर्माण मशीनरी (भा.सं.म.) या अर्थ मूविंग उपस्कर (अ.मू.उ.) या बहुधुरीय वाहन (ब.धु.वा.) (चार से छह धुरी वाले)	3.45
बड़े आकर वाले वाहन (सात या अधिक धुरी वाले)	4.20

1. नीचे उद्धृत एवं संग्रहीत शुल्क, निम्नलिखित शुल्क प्लाजा(प्लाजाओं) पर, ऐसे प्रत्येक शुल्क प्लाजा(प्लाजाओं) के लिए विनिर्दिष्ट दूरी हेतु शोध और संदेय होगा:

शुल्क प्लाजा का अवस्थान (चैनेज)	लम्बाई (किलोमीटर में) जिसके लिए शुल्क संदेय है	दर जिस पर शुल्क संदेय है
पश्चिमी गोदावरी जिले में उंगुदुरु गाँव के पास, 999+600 किमी	71.445 (सरचनाओं की 0.507 मी. की लंबाई को छोड़कर)	ऊपर सारणी- 1 में उल्लिखित आधार दरों का 100 %

2. उपर्युक्त के अतिरिक्त, निम्नलिखित संरचनाओं, जिनकी लम्बाई 60 मीटर से अधिक है, के उपयोग के लिए ऐसी संरचनाओं की लम्बाई को समकरण गुणक 10 से गुणा करके राजमार्ग की समकक्ष लम्बाई में परिवर्तित करते हुए, निम्नलिखित शुल्क प्लाजा (प्लाजाओं) पर, निम्नलिखित शुल्क भी शोध्य और संदेय होगा:

शुल्क प्लाजा का अवस्थान	सड़क की समकक्ष लम्बाई में परिवर्तित किए जाने हेतु संरचनाओं* की लम्बाई (किमी में)	सड़क की समकक्ष लम्बाई (कि.मी. में)	दर जिस पर शुल्क संदेय है।
पश्चिमी गोदावरी जिले में उंगुदुरु गाँव के पास, 999+600 किमी	0.507	0.507	ऊपर सारणी - 1 में उल्लिखित आधार दरों का 100 %

* (60 मीटर से अधिक की लम्बाई) संरचनाओं का ब्यौरा निम्नलिखित है:

क्रम सं.	संरचना का अवस्थान(डिज़ाइन चैनेज)	संरचना का नाम	लंबाई(मी.)
1.	950.720 किमी	बड़ा पुल	75
2.	975.760 किमी	बड़ा पुल	107
3.	982.350 किमी	बड़ा पुल	155
4.	982.880 किमी	बड़ा पुल	85
5.	995.494 किमी	बड़ा पुल	85
	कुल		507

3. जिस व्यक्ति का अपना यांत्रिक वाहन, गैर-वाणिज्यिक प्रयोजनों के लिए पंजीकृत हुआ हो और वह टोल प्लाजा से बीस किलोमीटर तक की दूरी में ही रहता हो, उसके लिए वर्ष 2018-19 के लिए मासिक पास की दर 255.00/- रुपए (दो सौ पचपन रूपए मात्र) होगी और राष्ट्रीय राजमार्ग शुल्क (दरों का अवधारण और संग्रहण) नियम, 2008 के उपबंधों के अनुसार उसमें प्रत्येक वर्ष संशोधन किया जायेगा।
4. राजमार्ग खण्ड पर बहुयात्राओं हेतु पास निम्नलिखित दरों पर जारी किया जाएगा, अर्थात्:

संदेय राशि	अनुज्ञात एकतरफा यात्राओं की अधिकतम संख्या	विधिमान्यता की अवधि
एकतरफा यात्रा के लिए शुल्क का डेढ़ गुना	दो	संदाय के समय से चौबीस घंटे
पचास और उससे अधिक एकल यात्राओं के लिए संदेय शुल्क की राशि का दो-तिहाई	पचास या अधिक	संदाय की तारीख से एक मास

5. जिस जिले में शुल्क प्लाजा पड़ता है उस जिले में पंजीकृत वाणिज्यिक वाहन (राष्ट्रीय परमिट के अधीन चल रहे वाहनों को छोड़कर) के लिए शुल्क उस श्रेणी के लिए वाहन के लिए निर्धारित शुल्क का 50% होगा बशर्ते के ऐसे वाणिज्यिक वाहनों के उपयोग के लिए कोई सर्विस रोड अथवा वैकल्पिक सड़क उपलब्ध न हो।
6. जो यांत्रिक वाहन अपनी श्रेणी के लिए निर्धारित अनुज्ञेय भार की अपेक्षा अधिक भार से लदा हुआ होगा उसके चालक अथवा मालिक अथवा प्रभारी व्यक्ति को ऐसे अधिक भार से लदे हुए वाहन को राष्ट्रीय राजमार्ग में प्रवेश कराने के लिए शुल्क संग्रहण एजेंसी को ऐसी श्रेणी के यांत्रिक वाहनों के लिए लागू शुल्क के दस गुना के बराबर शुल्क का भुगतान करना होगा और उसे राजमार्ग खण्ड का उपयोग करने की तब तक अनुमति नहीं होगी जब तक कि ऐसे यांत्रिक वाहन से अधिक भार को हटा नहीं दिया जाए।

7. यांत्रिक वाहनों की श्रेणी, उनके लिए अनुज्ञेय भार, छूट-प्राप्त वाहनों की श्रेणी, सर्विस रोड, वैकल्पिक सड़क आदि सहित सभी परिभाषाएं नियमों में विनिर्दिष्ट परिभाषाओं के अनुसार होंगी।
8. उक्त नियमों के नियम 12 के अनुसार, उपयोगकर्ताओं की जानकारी के लिए शुल्क की दरों को प्रदर्शित किया जाएगा।
9. ऊपर सारिणी-1 में यथा - उल्लिखित आधार वर्ष 2007-08 के लिए प्रति किलोमीटर शुल्क की आधार दर के आधार पर, यांत्रिक वाहनों लिए जाने वाले वास्तविक शुल्क और कटौतियों की गणना प्राधिकरण द्वारा राजमार्ग परियोजना की पूरी कर ली गई लंबाई के आधार पर की जाएगी। प्राधिकरण द्वारा उसे रियायतग्राही के माध्यम से अंग्रेज़ी और स्थानीय भाषा के कम-से-कम एक समाचार पत्र में प्रकाशित करवाया जाएगा और इसके तत्पश्चात् उक्त नियमों के नियम 5 और रियायत करार के प्रावधानों के अनुसार उसमें वार्षिक तौर पर संशोधन किया जाएगा और प्रकाशित करवाया जाएगा, परंतु शर्त यह है कि शुल्क में पिछले बार किए गए संशोधन कि तारीख से 6 (छ) महीने कि अवधि के भीतर कोई संशोधन नहीं किया जाएगा।

[फा. सं. भाराराप्रा/13013/700/ सीओ/ 18-19/सिद्धान्तम-गुंडुगोलानु सेक्शन टीओटी]

दक्षिता दास, संयुक्त सचिव

MINISTRY OF ROAD TRANSPORT AND HIGHWAYS

NOTIFICATION

New Delhi, the 29th June, 2018

S.O. 3162(E).—Whereas by notification of the Government of India in the Ministry of Road Transport and Highways number S.O. 78 (E) dated 04.02.1999, issued under Section 11 of the National Highways Authority of India Act, 1988 (68 of 1988), the Central Government has entrusted the stretch from km 75.000 to km 395.870 (Vijayawada to Visakhapatnam Section) of National Highway No. 5 in the State of Andhra Pradesh to the National Highways Authority of India (hereinafter referred to as the "Authority");

And whereas, in exercise of the powers conferred by Section 7 of the National Highway Act, 1956 (48 of 1956) read with Rule (3) of the National Highway Fee (Determination of Rates and Collection) Rules 2008, the Central Government by notification of the Government of India authorized Authority for levying and collecting fee on mechanical vehicles for the use of stretches as follows:

Vide S.O. No. 2645 (E) dated 28th September, 2015 & and amended vide S.O. No. 3323 (E) dated 09.12.2015 for the section from km 200.00 to km 81.600 (New Chainage km 901.753 to km 1022.494) of NH-5 (New NH-16) in the State of Andhra Pradesh.

And whereas, pursuant to the provision of Section 14 of the National Highways Authority of India Act, 1988 (68 of 1988), the Authority has entered into an Agreement (hereinafter referred to as said agreement) with M/s Siddhantham Tollway Private Limited having its registered office at 91/92, 9th Floor, 2 North Avenue, Maker Maxity, BandraKurla Complex, Bandra (E), Mumbai - 400051, (hereinafter referred to as the "Concessionaire"), on 26/04/2018 for the bid submitted on 22/02/2018 for the Tolling, Operation, Maintenance and Transfer (ToT mode) of Siddhantham to Gundugolalu Section from km 950.542 to km 1022.494 (length 71.952km) of NH-16 (Old NH-5) in the state of Andhra Pradesh (hereinafter referred to as the said section) of the National Highway;

Now, therefore, in exercise of the powers conferred by section 8A of the National Highways Act, 1956 (48 of 1956), read with Rule 3 of the National Highways Fee (Determination of Rates and Collection) Rules, 2008 [GSR 838 (E) dt. 05.12.2008] read along with National Highways Fee (Determination of Rates and Collection) Amendment Rules, 2010 [GSR 950(E) 03.12.2010], National Highways Fee (Determination of Rates and Collection) Amendment Rules, 2011 [GSR 15(E) 12.01.2011], National Highways Fee (Determination of Rates and Collection) Second Amendment Rules, 2011 [GSR 756 (E) 12.10.2011], National Highways Fee (Determination of Rates and Collection) Amendment Rules, 2013 [GSR 778(E) 16.12.2013], National Highways Fee (Determination of Rates and Collection) Amendment Rules, 2014 [GSR 26(E) 16.01.2014], National Highways Fee (Determination of Rates and Collection) Amendment Rules, 2014 [GSR 831(E) 21.11.2014], National Highways Fee (Determination of Rates and Collection) Amendment Rules, 2014 [GSR 02(E) 29.12.2014], National Highways Fee (Determination of Rates and Collection) Amendment Rules 2015 [GSR 220(E) 23.03.2015], National Highways Fee (Determination of Rates and Collection) Amendment Rules 2016 [GSR 585(E) 08.06.2016], National Highways Fee (Determination of Rates and Collection) Amendment Rules 2016 [GSR 1114(E) 02.12.2016] and The National Highways Fee (Determination of Rates and Collection) Amendment Rules, 2017 [GSR 248(E) 14.03.2017] and any other amendments till bid due date and in supersession of the Notification Number S.O. No. 2645 (E) dated 28th September and S.O. No. 3323 (E) dated 09.12.2015 except as respect

things done or omitted to be done before such supersession, the Central Government, having regard to the expenditure involved in building, maintenance, management and operation of the said Section of said National Highway, interest on the capital invested, reasonable return, the volume of traffic and the period of said agreement entered between the Authority and the Concessionaire, hereby notifies that there shall be levied and collected fees on mechanical vehicles at the rate specified in column (2) of the Table 1 for total equivalent road length of 76.515 km [including 71.445 km road and 507.00 m of structures (having length more than 60m) with equivalent length of 5.070 km] for use of the four and more lane sections (hereinafter referred to as "base rate") on the Type of Vehicles specified in column (1) of the Table 1 below and authorizes the said Concessionaire to collect and retain the fee on and from the date of Commercial Operation (COD) or publication of this Notification in the Official Gazette, whichever is later, till the termination date as specified in the agreement. This fee notification shall be effective from the Appointed Date of the ToT project.

Table 1

Type of vehicle (1)	Base rate of fee per km* for NH section of four or more lanes for the base year 2007-08 (in Rupees) (2)
Car, Jeep, Van or Light Motor Vehicle	0.65
Light Commercial Vehicle, Light Goods Vehicle or Mini Bus	1.05
Bus or Truck (Two Axles)	2.20
Three-axle commercial vehicles	2.40
Heavy Construction Machinery (HCM) or Earth Moving Equipment (EME) or Multi Axle Vehicle (MAV) (four to six axles)	3.45
Oversized Vehicles (seven or more axles)	4.20

1. The fee levied and collected hereunder shall be due and payable at the following Fee Plaza(s) for the distance specified for such Fee Plaza(s):

Location of Fee Plaza	Length (in km) for which Fee is payable	Rate at which Fee is payable
At km 999+600 near Unguturu village in West Godavari district	71.445 (excluding structure length of 0.507 km)	100% of the base rates mentioned in Table-1 above

2. In addition to above, the following fee shall also be due and payable for the use of the following structures having length more than 60 m at the following Fee Plaza(s), by converting the length of structures into an equivalent length of highway by multiplying the length of such structures by an equalization factor of 10:

Location of Fee Plaza	Length of structures* (in km) to be converted into equivalent road length	Equivalent road length (in km)	Rate at which Fee is payable
At km 999+600 near Unguturu village in West Godavari district	0.507	5.070	100% of the base rates mentioned in Table-1 above

*The details of structures (> 60 m length) are as under:

Sl. No.	Location of Structure (Design Chainage)	Name of the Structure	Length (m)
1.	km 950.720	Major Bridge	75
2.	km 975.760	Major Bridge	107
3.	km 982.350	Major Bridge	155
4.	km 982.880	Major Bridge	85
5.	km 995.494	Major Bridge	85
Total			507

3. The rate of monthly pass for a person who owns a mechanical vehicle registered for non-commercial purposes and resides within a distance of twenty kilometers from the fee plaza is Rs. 255.00 (Rupees Two Hundred Fifty Five only) for the year 2018-19 which is subject to revision every year as per the provisions of the National Highways Fee (Determination of Rates and Collection) Rules, 2008.

4. For multiple journeys on the highway section, passes shall be issued at the following rates, namely;

Amount Payable	Maximum number of one way journeys allowed	Period of validity
One and half times of the fee for one way journey	Two	Twenty four hours from the time of payment
Two-third of amount of the fee payable for fifty or more single journeys	Fifty or more	One month from date of payment

5. Fee for commercial vehicle (excluding vehicles plying under national permit) registered in the district where the fee plaza falls shall be 50% of the prescribed rate for that category of vehicle provided no service road or alternative road is available for use of such commercial vehicles.

6. The driver or owner or a person in charge of a Mechanical vehicle which is loaded in excess of permissible load specified for its category, shall be liable to pay fee for entering the overloaded vehicle on the National Highway to the toll collecting agency, equal to ten times of the fee applicable to such category of mechanical vehicle and shall not be entitled to make use of the highway section unless the excess load has been removed from such mechanical vehicle.

7. All definitions, category of mechanical vehicles, its permissible load, category of exempted vehicles, service road, alternative road etc. shall be as per definitions specified in the Rules.

8. The Fee rates shall be displayed for information of the users in accordance with rules 12 of the said Rules.

9. Based on the Base Rate of Fee per km for the base year 2007-08 as mentioned in Table-1, the actual amount of fee to be charged from the mechanical vehicles and the discounts will be calculated by the Authority on the basis of completed length of the Project Highway. The same shall be got published by the Authority through the Concessionaire in at least one newspaper, each in English and vernacular language and thereafter revised annually in accordance with the rule 5 of the said rules and provision of Concession Agreement and got published, provided that no revision shall be effected within a period of 6 (six) months from the date of the preceding revision of Fee.

[F. No. NHAI/13013/700/CO/18-19/GC Siddhantham to Gundugolanu Section TOT]

DAKSHITA DAS, Jt. Secy.

To be published in Part II, Section 3, Sub-section (ii) of the Gazette of India,
(Extraordinary)

Government of India
Ministry of Road Transport and Highways

New Delhi dated the.....2018

Notification

S.O..... (E).- Whereas by notification of the Government of India in the Ministry of Road Transport and Highways number S.O. 78 (E) dated 04.02.1999, issued under Section 11 of the National Highways Authority of India Act, 1988 (68 of 1988), the Central Government has entrusted the stretch from km 75.000 to km 395.870 (Vijayawada to Visakhapatnam Section) of National Highway No. 5 in the State of Andhra Pradesh to the National Highways Authority of India (hereinafter referred to as the "Authority");

And whereas, in exercise of the powers conferred by Section 7 of the National Highway Act, 1956 (48 of 1956) read with Rule (3) of the National Highway Fee (Determination of Rates and Collection) Rules 2008, the Central Government by notification of the Government of India authorized Authority for levying and collecting fee on mechanical vehicles for the use of stretches as follows:

Vide S.O. No. 2645 (E) dated 28th September, 2015 & and amended vide S.O. No. 3323 (E) dated 09.12.2015 for the section from km 200.00 to km 81.600 (New Chainage km 901.753 to km 1022.494) of NH-5 (New NH-16) in the State of Andhra Pradesh.

And whereas, pursuant to the provision of Section 14 of the National Highways Authority of India Act, 1988 (68 of 1988), the Authority has entered into an Agreement (hereinafter referred to as said agreement) with M/s Diwantham Tollway Private Limited having its registered office at 91/92, 9th Floor, 2 North Avenue, Maker Maxity, BandraKurla Complex, Bandra (E), Mumbai - 400051, (hereinafter referred to as the "Concessionaire"), on 26/04/2018 for the bid submitted on 22/02/2018 for the Tolling, Operation, Maintenance and Transfer (ToT mode) of Diwancheruvu to Siddhantham Section from km 901.500 to km 950.542 (length 49.042Km) of NH-16 (Old NH-5) in the state of Andhra Pradesh (hereinafter referred to as the said section) of the National Highway;

Now, therefore, in exercise of the powers conferred by section 8A of the National Highways Act, 1956 (48 of 1956), read with Rule 3 of the National Highways Fee (Determination of Rates and Collection) Rules, 2008 [GSR 838 (E) dt. 05.12.2008] read along with National Highways Fee (Determination of Rates and Collection) Amendment Rules, 2010 [GSR 950(E) 03.12.2010], National Highways Fee (Determination of Rates and Collection)

Amendment Rules, 2011 [GSR 15(E) 12.01.2011], National Highways Fee (Determination of Rates and Collection) Second Amendment Rules, 2011 [GSR 756 (E) 12.10.2011], National Highways Fee (Determination of Rates and Collection) Amendment Rules, 2013 [GSR 778(E) 16.12.2013], National Highways Fee (Determination of Rates and Collection) Amendment Rules, 2014 [GSR 26(E) 16.01.2014], National Highways Fee (Determination of Rates and Collection) Amendment Rules, 2014 [GSR 831(E) 21.11.2014], National Highways Fee (Determination of Rates and Collection) Amendment Rules, 2014 [GSR 02(E) 29.12.2014], National Highways Fee (Determination of Rates and Collection) Amendment Rules 2015 [GSR 220(E) 23.03.2015], National Highways Fee (Determination of Rates and Collection) Amendment Rules 2016 [GSR 585(E) 08.06.2016], National Highways Fee (Determination of Rates and Collection) Amendment Rules 2016 [GSR 1114(E) 02.12.2016] and The National Highways Fee (Determination of Rates and Collection) Amendment Rules, 2017 [GSR 248(E) 14.03.2017] and any other amendments till bid due date and in supersession of the Notification Number S.O. No. 2645 (E) dated 28th September and S.O. No. 3323 (E) dated 09.12.2015 except as respect things done or omitted to be done before such supersession, the Central Government, having regard to the expenditure involved in building, maintenance, management and operation of the said Section of said National Highway, interest on the capital invested, reasonable return, the volume of traffic and the period of said agreement entered between the Authority and the Concessionaire, hereby notifies that there shall be levied and collected fees on mechanical vehicles at the rate specified in column (2) of the Table 1 for total equivalent road length of 81.883 km [including 45.393 km road and 3649.00 m of structures (having length more than 60m) with equivalent length of 36.49 km] for use of the four and more lane sections (hereinafter referred to as "base rate") on the Type of Vehicles specified in column (1) of the Table 1 below and authorizes the said Concessionaire to collect and retain the fee on and from the date of Commercial Operation (COD) or publication of this Notification in the Official Gazette, whichever is later, till the termination date as specified in the agreement. This fee notification shall be effective from the Appointed Date of the ToT project.

Table 1

Type of vehicle (1)	Base rate of fee per km* for NH section of four or more lanes for the base year 2007-08 (in Rupees) (2)
Car, Jeep, Van or Light Motor Vehicle	0.65
Light Commercial Vehicle, Light Goods Vehicle or Mini Bus	1.05
Bus or Truck (Two Axles)	2.20
Three-axle commercial vehicles	2.40
Heavy Construction Machinery (HCM) or Earth Moving Equipment (EME) or Multi Axle Vehicle (MAV) (four to six axles)	3.45
Oversized Vehicles (seven or more axles)	4.20

1. The fee levied and collected hereunder shall be due and payable at the following Fee Plaza(s) for the distance specified for such Fee Plaza(s):

Location of Fee Plaza	Length (in km) for which Fee is payable	Rate at which Fee is payable
At km 946.300 near Ethakota village in East Godavari District	45.393 (excluding structure length of 3.649 km)	100% of the base rates mentioned in Table-1 above

2. In addition to above, the following fee shall also be due and payable for the use of the following structures having length more than 60 m at the following Fee Plaza(s), by

converting the length of structures into an equivalent length of highway by multiplying the length of such structures by an equalization factor of 10:

Location of Fee Plaza	Length of structures* (in km) to be converted into equivalent road length	Equivalent road length (in km)	Rate at which Fee is payable
At km 946.300 near Ethakota village in East Godavari district	3.649	36.490	100% of the base rates mentioned in Table-1 above

*The details of structures (> 60 m length) are as under:

Sl. No.	Location of Structure (Design Chainage)	Name of the Structure	Length (m)
1.	km 937.127	Major Bridge	375
2.	km 938.485	Major Bridge	2341
3.	km 950.076	Major Bridge	933
Total			3649

3. The rate of monthly pass for a person who owns a mechanical vehicle registered for non-commercial purposes and resides within a distance of twenty kilometers from the fee plaza is Rs. 255.00 (Rupees Two Hundred Fifty Five only) for the year 2018-19 which is subject to revision every year as per the provisions of the National Highways Fee (Determination of Rates and Collection) Rules, 2008.

4. For multiple journeys on the highway section, passes shall be issued at the following rates, namely;

Amount Payable	Maximum number of one way journeys allowed	Period of validity
One and half times of the fee for one way journey	Two	Twenty four hours from the time of payment
Two-third of amount of the fee payable for fifty or more single journeys	Fifty or more	One month from date of payment

5. Fee for commercial vehicle (excluding vehicles plying under national permit) registered in the district where the fee plaza falls shall be 50% of the prescribed rate for that category of vehicle provided no service road or alternative road is available for use of such commercial vehicles.

6. The driver or owner or a person in charge of a Mechanical vehicle which is loaded in excess of permissible load specified for its category, shall be liable to pay fee for entering the overloaded vehicle on the National Highway to the toll collecting agency, equal to ten times of the fee applicable to such category of mechanical vehicle and shall not be entitled to make use of the highway section unless the excess load has been removed from such mechanical vehicle.

7. All definitions, category of mechanical vehicles, its permissible load, category of exempted vehicles, service road, alternative road etc. shall be as per definitions specified in the Rules.

8. The Fee rates shall be displayed for information of the users in accordance with rules 12 of the said Rules.

9. Based on the Base Rate of Fee per km for the base year 2007-08 as mentioned in Table-1, the actual amount of fee to be charged from the mechanical vehicles and the discounts will be calculated by the Authority on the basis of completed length of the Project Highway. The same shall be got published by the Authority through the Concessionaire in at least one newspaper, each in English and vernacular language and thereafter revised annually in accordance with the rule 5 of the said rules and provision of Concession Agreement and got published, provided that no revision shall be effected within a period of 6 (six) months from the date of the preceding revision of Fee.

(Dakshita Das)

Joint Secretary of Government of India

[File No. NHAI/13013/680/CO/18-19/GC Diwancheruvu to Siddhantham Section TOT]

To be published in Part II, Section 3, Sub-section (ii) of the Gazette of India,
(Extraordinary)

Government of India
Ministry of Road Transport and Highways

New Delhi dated the.....2018

Notification

S.O..... (E).- Whereas by notification of the Government of India in the Ministry of Road Transport and Highways number S.O. 78 (E) dated 04.02.1999, issued under Section 11 of the National Highways Authority of India Act, 1988 (68 of 1988), the Central Government has entrusted the stretches from km 0.00 to km 233.000 (Vishakhapatnam to Odisha /Andhra Pradesh Border section) of National Highway No. 5 in the State of Andhra Pradesh to the National Highways Authority of India (hereinafter referred to as the "Authority");

And whereas, in exercise of the powers conferred by Section 7 of the National Highway Act, 1956 (48 of 1956) read with Rule (3) of the National Highway Fee (Determination of Rates and Collection) Rules 2008, the Central Government by notification of the Government of India authorized Authority for levying and collecting fee on mechanical vehicles for the use of stretches as follows:

Vide S.O. No. 1266 (E) dated 1st June, 2012 for the section from km 160.000 to km 226.150 (New Chainage km 543.204 to km 477.054) of NH-5 (New NH-16) in the State of Andhra Pradesh.

And whereas, pursuant to the provision of Section 14 of the National Highways Authority of India Act, 1988 (68 of 1988), the Authority has entered into an Agreement (hereinafter referred to as said agreement) with M/s Icchapuram Tollway Private Limited having its registered office at 91/92, 9th Floor, 2 North Avenue, Maker Maxity, BandraKurla Complex, Bandra (E), Mumbai - 400051, (hereinafter referred to as the "Concessionaire"), on 26/04/2018 for the bid submitted on 22/02/2018 for the Tolling, Operation, Maintenance and Transfer (ToT mode) of Icchapuram to Narsannapeta Section from km 484.000 to km 580.700 (length 96.700 km) of NH-16 (Old NH-5) in the state of Andhra Pradesh (hereinafter referred to as the said section) of the National Highway;

Now, therefore, in exercise of the powers conferred by section 8A of the National Highways Act, 1956 (48 of 1956), read with Rule 3 of the National Highways Fee (Determination of Rates and Collection) Rules, 2008 [GSR 838 (E) dt. 05.12.2008] read along with National Highways Fee (Determination of Rates and Collection) Amendment Rules, 2010 [GSR 950(E) 03.12.2010], National Highways Fee (Determination of Rates and Collection) Amendment Rules, 2011 [GSR 15(E) 12.01.2011], National Highways Fee (Determination

of Rates and Collection) Second Amendment Rules, 2011 [GSR 756 (E) 12.10.2011], National Highways Fee (Determination of Rates and Collection) Amendment Rules, 2013 [GSR 778(E) 16.12.2013], National Highways Fee (Determination of Rates and Collection) Amendment Rules, 2014 [GSR 26(E) 16.01.2014], National Highways Fee (Determination of Rates and Collection) Amendment Rules, 2014 [GSR 831(E) 21.11.2014], National Highways Fee (Determination of Rates and Collection) Amendment Rules, 2014 [GSR 02(E) 29.12.2014], National Highways Fee (Determination of Rates and Collection) Amendment Rules 2015 [GSR 220(E) 23.03.2015], National Highways Fee (Determination of Rates and Collection) Amendment Rules 2016 [GSR 585(E) 08.06.2016], National Highways Fee (Determination of Rates and Collection) Amendment Rules 2016 [GSR 1114(E) 02.12.2016] and The National Highways Fee (Determination of Rates and Collection) Amendment Rules, 2017 [GSR 248(E) 14.03.2017] and any other amendments till bid due date and in supersession of the Notification Number S.O. No. 1266 (E) dated 1st June, 2012 except as respect things done or omitted to be done before such supersession, the Central Government, having regard to the expenditure involved in building, maintenance, management and operation of the said Section of said National Highway, interest on the capital invested, reasonable return, the volume of traffic and the period of said agreement entered into between the Authority and the Concessionaire, hereby notifies that there shall be levied and collected fees on mechanical vehicles at the rate specified in column (2) of the Table 1 for total equivalent road length of 98.869 km [including 96.459 km road and 241.00 m of structures (having length more than 60m) with equivalent length of 2.410 km] for use of the four and more lane sections (hereinafter referred to as "base rate") on the Type of Vehicles specified in column (1) of the Table 1 below and authorizes the said Concessionaire to collect and retain the fee on and from the date of Commercial Operation (COD) or publication of this Notification in the Official Gazette, whichever is later, till the termination date as specified in the agreement. This fee notification shall be effective from the Appointed Date of the ToT project.

Table 1

Type of vehicle	Base rate of fee per km* for NH section of four or more lanes for the base year 2007-08 (in Rupees)
(1)	(2)
Car, Jeep, Van or Light Motor Vehicle	0.65
Light Commercial Vehicle, Light Goods Vehicle or Mini Bus	1.05
Bus or Truck (Two Axles)	2.20
Three-axle commercial vehicles	2.40
Heavy Construction Machinery (HCM) or Earth Moving Equipment (EME) or Multi Axle Vehicle (MAV) (four to six axles)	3.45
Oversized Vehicles (seven or more axles)	4.20

1. The fee levied and collected hereunder shall be due and payable at the following Fee Plaza(s) for the distance specified for such Fee Plaza(s):

Location of Fee Plaza	Length (in km) for which Fee is payable	Rate at which Fee is payable
At km 530.404 near Laxmipuram village in Srikakulam district	96.459 (excluding structure length of 0.241 km)	100% of the base rates mentioned in Table-1 above

2. In addition to above, the following fee shall also be due and payable for the use of the following structures having length more than 60 m at the following Fee Plaza(s), by converting the length of structures into an equivalent length of highway by multiplying the length of such structures by an equalization factor of 10:

Location of Fee Plaza	Length of structures* (in km) to be converted into equivalent road length	Equivalent road length (in km)	Rate at which Fee is payable
At km 530.404 near Laxmipuram village in Srikakulam district	0.241	2.410	100% of the base rates mentioned in Table-1 above

*The details of structures (> 60 m length) are as under:

Sl. No.	Location of Structure (Design Chainage)	Name of the Structure	Length (m)
1.	km 572.220	Major Bridge	79
2.	km 505.600	Major Bridge	162
		Total	241

4. The rate of monthly pass for a person who owns a mechanical vehicle registered for non-commercial purposes and resides within a distance of twenty kilometers from the fee plaza is Rs. 255.00 (Rupees Two Hundred Fifty Five only) for the year 2018-19 which is subject to revision every year as per the provisions of the National Highways Fee (Determination of Rates and Collection) Rules, 2008.

5. For multiple journeys on the highway section, passes shall be issued at the following rates, namely;

Amount Payable	Maximum number of one way journeys allowed	Period of validity
One and half times of the fee for one way journey	Two	Twenty four hours from the time of payment
Two-third of amount of the fee payable for fifty or more single journeys	Fifty or more	One month from date of payment

6. Fee for commercial vehicle (excluding vehicles plying under national permit) registered in the district where the fee plaza falls shall be 50% of the prescribed rate for that category of vehicle provided no service road or alternative road is available for use of such commercial vehicles.

7. The driver or owner or a person in charge of a Mechanical vehicle which is loaded in excess of permissible load specified for its category, shall be liable to pay fee for entering the overloaded vehicle on the National Highway to the toll collecting agency, equal to ten times of the fee applicable to such category of mechanical vehicle and shall not be entitled to make use of the highway section unless the excess load has been removed from such mechanical vehicle.

8. All definitions, category of mechanical vehicles, its permissible load, category of exempted vehicles, service road, alternative road etc. shall be as per definitions specified in the Rules.

9. The Fee rates shall be displayed for information of the users in accordance with rules 12 of the said Rules.

10. Based on the Base Rate of Fee per km for the base year 2007-08 as mentioned in Table-1, the actual amount of fee to be charged from the mechanical vehicles and the discounts will be calculated by the Authority on the basis of completed length of the Project Highway. The same shall be got published by the Authority through the Concessionaire in at least one newspaper, each in English and vernacular language and thereafter revised annually in accordance with the rule 5 of the said rules and provision of Concession Agreement and got published, provided that no revision shall be effected within a period of 6 (six) months from the date of the preceding revision of Fee.

(Dakshita Das)

Joint Secretary of Government of India

[File No. NHAI/13013/740/CO/18-19/GC Ichchapuram to Narsannapeta Section TOT]

To be published in Part II, Section 3, Sub-section (ii) of the Gazette of India,
(Extraordinary)

Government of India
Ministry of Road Transport and Highways

New Delhi dated the.....2018

Notification

S.O..... (E).- Whereas by notification of the Government of India in the Ministry of Road Transport and Highways number S.O. 78 (E) dated 04.02.1999, issued under Section 11 of the National Highways Authority of India Act, 1988 (68 of 1988), the Central Government has entrusted the stretches from km 0.00 to km 233.000 (Vishakhapatnam to Odisha /Andhra Pradesh Border section) and km 233.000 to km 418.000 (Andhra Pradesh/ Odisha Border to Bhubaneswar Section) of National Highway No. 5 in the State of Andhra Pradesh and Odisha respectively to the National Highways Authority of India (hereinafter referred to as the "Authority");

And whereas, in exercise of the powers conferred by Section 7 of the National Highway Act, 1956 (48 of 1956) read with Rule (3) of the National Highway Fee (Determination of Rates and Collection) Rules 2008, the Central Government by notification of the Government of India authorized Authority for levying and collecting fee on mechanical vehicles for the use of stretches as follows:

* Vide S.O. No. 2027 (E) dated 30th August, 2011 for the section from km 216.15 to km 284.000 (New Chainage km 477.054 to km 419.600) of NH-5 (New NH-16) in the State of Andhra Pradesh.

And whereas, pursuant to the provision of Section 14 of the National Highways Authority of India Act, 1988 (68 of 1988), the Authority has entered into an Agreement (hereinafter referred to as said agreement) with M/s Puintola Tollway Private Limited having its registered office at 91/92, 9th Floor, 2 North Avenue, Maker Maxity, Bandra Kurla Complex, Bandra (E), Mumbai - 400051, (hereinafter referred to as the "Concessionaire"), on 26/04/2018 for the bid submitted on 22/02/2018 for the Tolling, Operation, Maintenance and Transfer (ToT mode) of Puintola to Icchapuram Section from km 419.600 to km 484.000 (length 64.400 km) of NH-16 (Old NH-5) in the state of Andhra Pradesh and Odisha (hereinafter referred to as the said section) of the National Highway;

Now, therefore, in exercise of the powers conferred by section 8A of the National Highways Act, 1956 (48 of 1956), read with Rule 3 of the National Highways Fee (Determination of Rates and Collection) Rules, 2008 [GSR 838 (E) dt. 05.12.2008] read along with National Highways Fee (Determination of Rates and Collection) Amendment Rules, 2010 [GSR 950(E) 03.12.2010], National Highways Fee (Determination of Rates and Collection)

Amendment Rules, 2011 [GSR 15(E) 12.01.2011], National Highways Fee (Determination of Rates and Collection) Second Amendment Rules, 2011 [GSR 756 (E) 12.10.2011], National Highways Fee (Determination of Rates and Collection) Amendment Rules, 2013 [GSR 778(E) 16.12.2013], National Highways Fee (Determination of Rates and Collection) Amendment Rules, 2014 [GSR 26(E) 16.01.2014], National Highways Fee (Determination of Rates and Collection) Amendment Rules, 2014 [GSR 831(E) 21.11.2014], National Highways Fee (Determination of Rates and Collection) Amendment Rules, 2014 [GSR 02(E) 29.12.2014], National Highways Fee (Determination of Rates and Collection) Amendment Rules 2015 [GSR 220(E) 23.03.2015], National Highways Fee (Determination of Rates and Collection) Amendment Rules 2016 [GSR 585(E) 08.06.2016], National Highways Fee (Determination of Rates and Collection) Amendment Rules 2016 [GSR 1114(E) 02.12.2016] and The National Highways Fee (Determination of Rates and Collection) Amendment Rules, 2017 [GSR 248(E) 14.03.2017] and any other amendments till bid due date and in supersession of the Notification Number S.O. No. 2027 (E) dated 30th August, 2011 except as respect things done or omitted to be done before such supersession, the Central Government, having regard to the expenditure involved in building, maintenance, management and operation of the said Section of said National Highway, interest on the capital invested, reasonable return, the volume of traffic and the period of said agreement entered between the Authority and the Concessionaire, hereby notifies that there shall be levied and collected fees on mechanical vehicles at the rate specified in column (2) of the Table 1 for total equivalent road length of 77.579 km [including 55.127 km road, 1005.00 m of structures (having length more than 60m) with equivalent length of 10.05 km and 8.268 km of bypass (excluding 167.00 m of Structure Length on the Bypass) (costing more than Rs. 10 Crores)] for use of the four and more lane sections (hereinafter referred to as "base rate") on the Type of Vehicles specified in column (1) of the Table 1 below and authorizes the said Concessionaire to collect and retain the fee on and from the date of Commercial Operation (COD) or publication of this Notification in the Official Gazette, whichever is later, till the termination date as specified in the agreement. This fee notification shall be effective from the Appointed Date of the ToT project.

Table 1

Type of vehicle	Base rate of fee per km* for NH section of four or more lanes for the base year 2007-08 (in Rupees)
(1)	(2)
Car, Jeep, Van or Light Motor Vehicle	0.65
Light Commercial Vehicle, Light Goods Vehicle or Mini Bus	1.05
Bus or Truck (Two Axles)	2.20
Three-axle commercial vehicles	2.40
Heavy Construction Machinery (HCM) or Earth Moving Equipment (EME) or Multi Axle Vehicle (MAV) (four to six axles)	3.45
Oversized Vehicles (seven or more axles)	4.20

1. The fee levied and collected hereunder shall be due and payable at the following Fee Plaza(s) for the distance specified for such Fee Plaza(s):

Till construction of Fee Plaza at new location

Location of Fee Plaza	Length (in km) for which Fee is payable	Rate at which Fee is payable
At km 473.632 near Bellupada village in Srikakulam District	55.127 (excluding structure length of 1.005 km and bypass length of 8.268 km)	100% of the base rates mentioned in Table-1 above

After construction of Fee Plaza at new location

Location of Fee Plaza	Length (in km) for which Fee is payable	Rate at which Fee is payable
At km 482.700 near Karapadu village in Srikakulam District	55.127 (excluding structure length of 1.005 km and bypass length of 8.268 km)	100% of the base rates mentioned in Table-1 above

2. In addition to above, the following fee shall also be due and payable for the use of the following bypass(es) costing more than Rs. 10 crores at the following Fee Plaza(s) at one and half times of the base rate mentioned in Table-1 above for the length of bypass(es) specified for such Fee Plaza(s):

Till construction of Fee Plaza at new location

Location of Fee Plaza	Name of Bypass with chainage	Length of Bypass (in km) for which additional fee is payable	Rate at which Fee is payable
At km 473.632 near Bellupada village in Srikakulam District	Icchapuram Bypass (km 468.780 to km 477.050)	8.268	150% of the base rates mentioned in Table-1 above

After construction of Fee Plaza at new location

Location of Fee Plaza	Name of Bypass with chainage	Length of Bypass (in km) for which additional fee is payable	Rate at which Fee is payable
At km 482.700 near Karapadu village in Srikakulam District	Icchapuram Bypass (km 468.780 to km 477.050)	8.268	150% of the base rates mentioned in Table-1 above

3. In addition to above, the following fee shall also be due and payable for the use of the following structures having length more than 60 m at the following Fee Plaza(s), by converting the length of structures into an equivalent length of highway by multiplying the length of such structures by an equalization factor of 10:

Till construction of Fee Plaza at new location

Location of Fee Plaza	Length of structures* (in km) to be converted into equivalent road length	Equivalent road length (in km)	Rate at which Fee is payable
At km 473.632 near Bellupada village in Srikakulam District	1.005	10.050	100% of the base rates mentioned in Table-1 above

After construction of Fee Plaza at new location

Location of Fee Plaza	Length of structures* (in km) to be converted into equivalent road length	Equivalent road length (in km)	Rate at which Fee is payable
At km 482.700 near Karapadu village in Srikakulam District	1.005	10.050	100% of the base rates mentioned in Table-1 above

*The details of structures (> 60 m length) are as under:

Sl. No.	Location of Structure (Design Chainage)	Name of the Structure	Length (m)
1.	km 480.130	Major Bridge	108
2.	km 479.221	Major Bridge	108
3.	km 476.310	Major Bridge	167
4.	km 445.190	Major Bridge	86
5.	km 422.750	Major Bridge	536
Total			1005

4. The rate of monthly pass for a person who owns a mechanical vehicle registered for non-commercial purposes and resides within a distance of twenty kilometers from the fee plaza is Rs. 255.00 (Rupees Two Hundred Fifty Five only) for the year 2018-19 which is subject to revision every year as per the provisions of the National Highways Fee (Determination of Rates and Collection) Rules, 2008.

5. For multiple journeys on the highway section, passes shall be issued at the following rates, namely;

Amount Payable	Maximum number of one way journeys allowed	Period of validity
One and half times of the fee for one way journey	Two	Twenty four hours from the time of payment
Two-third of amount of the fee payable for fifty or more single journeys	Fifty or more	One month from date of payment

6. Fee for commercial vehicle (excluding vehicles plying under national permit) registered in the district where the fee plaza falls shall be 50% of the prescribed rate for that category of vehicle provided no service road or alternative road is available for use of such commercial vehicles.

7. The driver or owner or a person in charge of a Mechanical vehicle which is loaded in excess of permissible load specified for its category, shall be liable to pay fee for entering the overloaded vehicle on the National Highway to the toll collecting agency, equal to ten times of the fee applicable to such category of mechanical vehicle and shall not be entitled to make use of the highway section unless the excess load has been removed from such mechanical vehicle.

8. All definitions, category of mechanical vehicles, its permissible load, category of exempted vehicles, service road, alternative road etc. shall be as per definitions specified in the Rules.

9. The Fee rates shall be displayed for information of the users in accordance with rules 12 of the said Rules.

10. Based on the Base Rate of Fee per km for the base year 2007-08 as mentioned in Table-1, the actual amount of fee to be charged from the mechanical vehicles and the discounts will be calculated by the Authority on the basis of completed length of the Project Highway. The same shall be got published by the Authority through the

Concessionaire in at least one newspaper, each in English and vernacular language and thereafter revised annually in accordance with the rule 5 of the said rules and provision of Concession Agreement and got published, provided that no revision shall be effected within a period of 6 (six) months from the date of the preceding revision of Fee.

(Dakshita Das)

Joint Secretary of Government of India

[File No. NHAI/13013/720/CO/18-19/GC Puintola to Ichapuram Section TOT]